

**Programul Național de Dezvoltare Rurală 2014 - 2020
Măsura 19 - „Dezvoltarea locală LEADER”**

"Strategia de dezvoltare GAL Podu Înalt"



**Asociația
„Grupul de Acțiune Locală Podu
Înalt Vaslui”**

Cuprins

INTRODUCERE.....	3
CAPITOLUL I: Prezentarea teritoriului și a populației acoperite – analiza diagnostic.....	5
CAPITOLUL II: Componenta parteneriatului	10
CAPITOLUL III: Analiza SWOT	12
CAPITOLUL IV: Obiective, priorități și domenii de intervenție	18
CAPITOLUL V: Prezentarea măsurilor.....	22
CAPITOLUL VI: Descrierea complementarității și/sau contribuției la obiectivele altor strategii relevante (naționale, sectoriale, regionale, județene, etc).....	54
CAPITOLUL VII: Descrierea planului de acțiune.....	57
CAPITOLUL VIII: Descrierea procesului de implicare a comunităților locale în elaborarea strategiei	60
CAPITOLUL IX: Organizarea viitorului GAL – Descrierea mecanismelor de gestionare, monitorizare, evaluare și control ale strategiei.....	62
CAPITOLUL X: Planul de finanțare al strategiei	67
CAPITOLUL XI: Procedura de evaluare și selecție a proiectelor depuse în cadrul SDL	68
CAPITOLUL XII: Descrierea mecanismelor de evitare a posibilelor conflicte de interese conform legislației naționale	70
Planul de finanțare.....	71
Harta administrativă și geografică.....	73
Alocarea financiară a SDL GAL Podu Înalt ~ varianta detaliată.....	74
Anexa 3 Componenta parteneriatului.....	75
Anexa 8 Atribuțiile corespunzătoare fiecărei funcții.....	80
Clarificari SDL GAL Podu Inalt SCAN.....	83

INTRODUCERE

Asociația "Grupul de Acțiune Locală Podu Înalt Vaslui"(GAL Podu Inalt) este un parteneriat public-privat care și-a început efectiv activitatea în luna februarie 2010. A luat ființă ca asociație cu personalitate juridică, de drept privat și fără scop patrimonial în data de 2 august 2010.

GAL Podu Inalt este situat în centrul județului Vaslui, de o parte și de alta a DN24(E581), între municipiile Vaslui la NORD și Bârlad la SUD. Asociația are sediul în sat Deleni, comuna Deleni și Sucursala în sat Băcăoani, comuna Muntenii de Jos, nr 170.

GAL Podu Inalt a implementat cu succes o Strategie de Dezvoltare Locala aferenta programului LEADER 2007-2013. Implementarea SDL 2007-2013 a însemnat implementarea unui număr de 61 de proiecte de investiții în valoare de peste 2.258 milioane euro, având beneficiari atât din mediul privat cât și din cadrul partenerilor publici (consiliile locale), într-un teritoriu format din 14 UAT. Desfășurarea numeroaselor acțiuni de informare și animare în colaborare cu partenerii publici și cu cei privați din asociație, în perioada 2010-2015 a condus la constientizarea oportunitatilor LEADER existente în acest teritoriu. Incepând cu 30.04.2015, au aderat încă două UAT-uri, teritorii care nu au aparținut unui teritoriu LEADER, respectiv comunele Șuletea și Epureni.

Situatia teritoriului GAL Podu Inalt

Teritoriul GAL, pentru perioada 2014-2020, are o populație de 49.926 locuitori, o suprafață de 1087,68 Kmp și respectiv o densitate a populației de 45,9 loc/kmp.

Teritoriul GAL are un caracter omogen din punct de vedere geografic, istoric, demografic, economic, social și cultural. Situat în centrul județului Vaslui, în Regiunea de Dezvoltare Economică NORD-EST, GAL Podu Înalt este un teritoriu marcat de sărăcie extremă (14 din cele 16 UAT au IDHL<55), probleme sociale grave, șomaj ridicat (locul 2 la nivel național), cu o populație cu tendință de îmbătrânire, slab pregătită profesional, cu acces deficitar la serviciile publice de educație, sănătate și cultură.

Reformele economice eșuate, privatizarea economiei, restructurarea industrială dar și crizele economice de după 1989 au condus la mutații economice și sociale ireversibile cu consecințe deosebit de grave pentru populația din acest teritoriu.

Sporul demografic negativ din ultimii 10 ani, dispariția a zeci de mii de locuri de muncă atât din industrie cât și din agricultură a generat migrația forței de muncă către alte zone mai dezvoltate economic din România sau către alte țări din UE, aspect ce a determinat scăderea dramatică a populației, scăderea atractivității economice și sociale a zonei. Accentuarea de la un an la altul a decalajului de dezvoltare față de alte zone ale României a dus la pierderea încrederii și speranței cetățenilor în posibilitatea de redresare economico-socială a acestui teritoriu.

Importanta implementarii LEADER in dezvoltarea teritoriului acoperit de parteneriat

Este necesară promovarea dezvoltării locale prin instrumentul LEADER pentru promovarea de jos în sus a inițiativelor și activităților de dezvoltare de către comunitatea locala, având ca punct de plecare nevoile și potențialul endogen, identificate la nivelul teritoriului GAL Podu Inalt.

Nevoia de dezvoltare într-o manieră integrată și inovativă a problematicilor de importanță locală, de dezvoltare echilibrată a comunităților locale este vitală pentru accelerarea evoluției structurale a zonei rurale. Implicarea actorilor locali în dezvoltarea zonelor în care activează, contribuie la realizarea unei dezvoltări dinamice sprijinită de strategia de dezvoltare locală elaborată și implementată local și administrată de reprezentanți ai GAL.

LEADER va aduce valoare adăugată prin implementarea SDL în contextul nevoilor locale și proiectelor inovative. O sumă considerabilă va fi alocată pentru investiții în „Innoirea satelor”, aceasta fiind măsura cu cea mai mare alocare financiară din cadrul SDL. GAL Podu Inalt, prin finanțarea din LEADER, va încuraja comunitățile rurale în valorificarea și promovarea resurselor locale și va oferi șanse egale pentru locuitorii mediului rural, contribuind la reducerea decalajelor economico-sociale dintre rural și urban.

GAL Podu Inalt a implementat proiectul „Elaborarea Strategiei de Dezvoltare Locală 2014-2020” în perioada ianuarie - martie 2016. Astfel au fost organizate întâlniri pentru informare, animare, consultare și au fost constituite grupuri de lucru, în fiecare UAT component. S-a realizat o analiză a situației existente privind teritoriul, populația, activitățile economice și organizarea socială și instituțională. Prin interpretarea datelor statistice, a analizării informațiilor culese în cadrul acțiunilor de animare și consultare, ca urmare a colaborării cu actorii locali din sectorul public, privat, economic și societatea civilă, s-a conturat o viziune unitară asupra particularităților economice și sociale la nivelul întregului teritoriu.

Obiective previzionate a fi atinse ca urmare a implementării LEADER

Măsurile propuse în cadrul SDL vor contribui la îndeplinirea obiectivelor i) Favorizarea competitivității agriculturii, ii) Asigurarea gestionării durabile a resurselor naturale și combaterea schimbărilor climatice și iii) obținerea unei dezvoltări teritoriale echilibrate a economiilor și comunităților rurale, inclusiv crearea și menținerea locurilor de muncă și priorităților P1, P2, P3, P5 și P6 prevăzute la art.4 și art.5 din Reg.(UE) 1305/2013.

S-au conturat astfel obiectivele și prioritățile specifice pentru soluționarea celor 13 nevoi identificate. Îndeplinirea nevoilor specifice GAL Podu Inalt se va face prin finanțarea acțiunilor specifice celor 7 măsuri propuse. Măsurile finanțate, contribuie în mod direct, la îndeplinirea a 4 priorități (P1, P2, P3, P6), prin domeniile de intervenție principale și indirect, prin domeniul de intervenție secundar (DI 5D), contribuie la P5. În cadrul P1, P2, P3, se sprijină în principal dezvoltarea economică inovativă a agriculturii, atât individual cât și asociativ. Prioritatea numărul 6 are cea mai mare alocare financiară și este orientată spre dezvoltarea infrastructurii locale la scară mică, inclusiv componenta socială relevantă teritoriului (infrastructura socială și integrarea comunității române) și pentru susținerea dezvoltării afacerilor non-agricole. Implementarea măsurilor aferente P1, P2, P3, trebuie realizată împreună cu punerea în aplicare a investițiilor specifice P6, pentru o dezvoltare echilibrată și integrată a teritoriului, acest aspect demonstrând caracterul integrat al SDL. Măsurile propuse în SDL au alocări financiare stabilite pe baza nevoilor și priorităților rezultate în urma activităților de animare, consultare și informare în raport cu ierarhizarea priorităților prezentată mai sus. Măsurile propuse pentru îndeplinirea SDL sunt complementare și sinergice conform descrierilor detaliate din cadrul CAP.V. Proiectarea măsurilor a avut în vedere soluționarea celor 13 nevoi identificate, conducând astfel la atingerea domeniilor de intervenție ce fac obiectul tipurilor de investiții finanțate și a obiectivelor transversale ale PAC 2014-2020.

Activități de cooperare. Având în vedere contextul european al dezvoltării rurale și necesitatea soluționării problemelor identificate în teritoriu, GAL Podu Inalt își manifestă intenția exprimată prin disponibilitatea și experiența, dar mai ales nevoia de a aplica și/sau participa la proiecte și acțiuni de cooperare naționale sau internaționale, în parteneriat cu alte GAL-uri din țară sau din afara țării. Pentru a derula proiecte de cooperare, GAL Podu Inalt va depune proiecte prin sub-măsura 19.3 „Pregătirea și implementarea activităților de cooperare ale Grupului de Acțiune Locală”. Cooperarea este o acțiune ce poate contribui atât complementar cât și sinergic la implementarea SDL.

CAPITOLUL I: Prezentarea teritoriului și a populației acoperite – analiza diagnostic

Caracteristici geografice, climatice, de mediu, zone Natura 2000

Teritoriul GAL Podu Înalt Vaslui este situat în Regiunea de Nord-Est a României, în centrul județului Vaslui. Din GAL fac parte 16 UAT, situate de o parte și de alta a râului Bârlad, între municipiile Vaslui și Bârlad: Albești, Alexandru Vlahuță, Banca, Bogdana, Bogdănești, Bogdănița, Costești, Deleni, Epureni, Lipovăț, Muntenii de Jos, Roșiești, Șuletea, Vișoara, Vutcani și Zorleni. Suprafața însumată a teritoriilor celor 16 UAT este de 1087,68 km². Teritoriul GAL este traversat Nord-Sud de drumul European E 581 (Bârlad-Crasna) și drumul național DN 24 (Crasna-Vaslui) cât și de calea ferată ce leagă municipiile Bârlad, Vaslui și Iași. Cele mai apropiate aeroporturi se află în Iași și Bacău. Din punct de vedere fizico-geografic, arealul GAL se suprapune pe următoarele subunități ale Podișului Bârladului: Colinele Tutovei, Dealurile Fălciului, Podișul Central Moldovenesc și Culoarul Bârladului, altitudinea fiind cuprinsă între 350-400 m pentru zonele de deal și 3-6 m pentru terasele formate de-a lungul apelor curgătoare. Principala arteră hidrografică a teritoriului este râul Bârlad, pe un sector de 53,58 km din lungimea sa totală. Climatul specific zonei este de tip temperat continental, cu nuanțe de excesivitate. Media multianuală a precipitațiilor atmosferice este de 532,7 mm, constatându-se un regim pluviometric de tip continental, cu un maxim în luna iunie de 81,9 mm și un minim în luna februarie de 25,4 mm. În teritoriul GAL Podu Înalt se află patru zone **Natura 2000** localizate în următoarele UAT: Albești, Zorleni, Vutcani (2 zone)². Principalele resurse naturale ale arealului GAL sunt: pădurile (fag, gorun, stejar, tei, cer, garniță, etc.), pășunile naturale, terenul arabil, luciile de apă, nisip, argila, produsele animaliere din zootehnie, etc. În teritoriul GAL sunt caracteristice învelișurile de sol dominate de cernisoluri, după care urmează protisolurile. Din punct de vedere al calității terenurilor agricole acestea se încadrează în marea lor majoritate în clasele de bonitare III și IV (soluri de calitate medie). Teritoriul GAL intră în aria de acoperire a două zone principale de vegetație: zona de pădure și zona de silvostepă. În teritoriul GAL nu există zone cu valoare naturală ridicată (HNV).

Informații privind comunitățile prezente

Densitatea medie a populației la nivelul întregului teritoriu GAL este de 45.9 locuitori/kmp. De regulă populația este concentrată în satul ce reprezintă centrul de comună. Cele 16 UAT au în total, în componență un număr de 90 de sate, două sate componente figurând cu populație zero la RPL 2011. Populația în teritoriul GAL se înscrie în aceleași tendințe demografice generale la nivel județean și național pentru perioada 2002-2011³:

Perioada de analiza	Populație la RPL 2002	Populație la RPL 2011	Populație INSSE 2015	Diferențe 2011/2002	Diferențe 2011/2015	Evoluție 2002 - 2015 ⁴
Total	55125	49926	53629	-5199	3703	-1496

De asemenea, în perioada 2011-2015, ca urmare a fenomenelor migratorii, în 14 din cele 16 UAT ale teritoriului populația a crescut (față de anul 2011). În județul Vaslui, mișcarea naturală a populației rămâne caracterizată de numărul net superior al deceselor față de cel

¹ Anexa 2 la SDL

² „Lista ariilor protejate Natura 2000”, www.madr.ro, 09.03.2016

³ „Populația stabilă după etnie - județe, municipii, orase, comune”, www.madr.ro, 09.03.2016

⁴ Populația la 01.01.2015 conform www.vaslui.insse.ro, 11.03.2016

al născuților vii. Fenomenul de scădere accentuată și de îmbătrânire a populației stabile este prezentat în tabelul următor:

Grupa de vârstă	Total la RPL 2011 (loc.)	RPL 2011 (%)	RPL 2002 (%)
Copii/0-14 ani	10455	20,94	21,20
Tineri /15-24	5964	11,95	15,40
Maturi/25-64	23521	47,11	48,80
Varstnici/65-85 și peste	9986	20,00	14,60

Din punct de vedere al etniei și al religiei populația din teritoriul GAL este ultra-majoritară de etnie română și de religie ortodoxă. Deși populația de etnie romă, fizic, este prezentă în multe comune ale județului Vaslui (de ex. în comuna Bogdănești există iar la RPL 2011 este zero), mai puțin de 1% din populația rurală s-a declarat de etnie romă, iar în teritoriul GAL populația roma declarată este de 86 persoane: mai puțin de 0.1%. Comunitatea romă este distribuită astfel: Zorleni-39 persoane, Lipovăț-28 persoane, Costești-12 persoane, Muntenii de Jos-4 persoane și Vișoara-3 persoane⁵. Populația romă deține un nivel scăzut de educație și de civilizație, un procentaj mare de abandon școlar, un șomaj foarte ridicat, necesitând intervenții pentru incluziunea socială, educație și formare profesională, integrare pe piața muncii, etc.

Populația activă⁶ reprezintă în medie 44.75% din total populație a teritoriului având la extreme UAT Zorleni cu 39.77%, respectiv Albești cu 50.60%.

Populația activă	Pondere pop. activă (%)	Nr. Salariați RPL 2011	Nr. de șomeri RPL 2011	Nr. de șomeri INSS dec. 2013
22343	44,75	5709	771	2080 ⁷

Numărul de salariați și șomajul sunt influențate de o serie de factori cum ar fi: nivelul de dezvoltare economică al zonei, apropierea de municipiile Vaslui și Bârlad care oferă un număr important de locuri de muncă categoriei de "navetiști", dezvoltarea în UAT limitrofe municipiilor a unor zone rezidențiale pentru salariații din mediul urban. Șomajul are cote alarmante în toate UAT, scăderea acestuia fiind o prioritate pentru toate comunitățile. La RPL 2011, în teritoriul GAL erau 5709 salariați, repartizați pe domenii economice conform tabelului⁸:

domenii economice	Agricultura	Industria	Construcții	Comert	Transporturi	Hoteluri și restaurante	Servicii	Administrație publică	Educație	Sănătate
(%)	13,12	18,18	15,61	13,40	4,43	2,19	8,41	8,95	8,29	7,43

Deși agricultura reprezintă principala ocupație și activitate generatoare de venituri pentru locuitorii din teritoriul GAL, doar 749 salariați sunt angajați în agricultură, respectiv 13.12% din total salariați. Din punct de vedere al pregătirii profesionale se poate observa că ponderea o reprezintă populația cu nivel de pregătire gimnazial și primar respectiv 66.1%, în timp ce populația cu studii superioare reprezintă doar 2.48 % conform tabelului următor⁹. Conform indicelui de dezvoltare umană locală (IDUL)¹⁰, teritoriul GAL se încadrează în intervalul 20,95-Alexandru Vlahuță și 59,61-Muntenii de Jos. 14 din cele 16 UAT ale

⁵ „Populația stabilă după etnie - județe, municipii, orașe, comune” – www.madr.ro, 09.03.2016

⁶ Adresa Direcția județeană de statistică Vaslui nr. 713/6.04.2015 – Anexa 2 la SDL

⁷ „Anuarul statistic al județului Vaslui” editia 2014 – Institutul Național de Statistică- Direcția județeană de statistică Vaslui.- Anexa 2

⁸ Adresa Direcția județeană de statistică Vaslui nr. 713/6.04.2015 – Anexa 2

⁹ Tabel nr. 16 „Populația stabilă de 10 ani și peste pe sexe, după nivelul de educație- județe, municipii, orașe, comune” www.vaslui.insse.ro/main.php?id=487, 11.03.2016

¹⁰ „Lista UAT cu valorile IDUL corespunzătoare” – www.madr.ro, 09.03.2016

teritoriului sunt sub pragul de sărăcie de 55, IDUL<55, acest aspect plasează teritoriul GAL între cele mai sărace zone ale României dar și a UE. Cele 14 UAT pentru care IDUL are valori mai mici de 55 sunt: Albești, Alexandru Vlahuță, Banca, Bogdana, Bogdănești, Bogdănița, Costești, Deleni, Epureni, Lipovăț, Roșiești, Șuletea, Viișoara și Vutcani.

Populația stabilă de peste 10 ani	Studii superioare	Studii postliceale, de	Studii liceale	Scoli profesionale și de	Invatam ant gimnazia	Invatam ant primar	Fără școală absolvit
43548	1082	358	5329	5711	17303	11482	2283
%	2,48	0,82	12,24	13,11	39,73	26,37	5,24

Suprafața arabilă constituie categoria de folosință cu cea mai mare pondere în teritoriul GAL. Fânețele împreună cu pășunile naturale ocupă 16,62 % din suprafața totală a teritoriului, asigurând astfel suprafețe suficiente pentru furajarea unor efective sporite de animale pentru lapte și carne. Suprafețele ocupate cu vii și livezi sunt deficitare și le regăsim în fiecare UAT, conform tabelului următor¹¹.

Suprafața agricolă	Terenuri arabile		Pășuni		Fânețe		Vii		Livezi	
	ha	%	ha	%	ha	%	ha	%	ha	%
108143	58379	53,98	17976	16,62	947	0,88	1968	1,82	605	0,56

Datele referitoare la producțiile medii la ha realizate în perioada 2009-2014 pentru principalele produse agricole¹², arată că acestea sunt inferioare celor realizate la nivel național. Pentru cultura grâului și cea a porumbului producțiile medii naționale sunt apropiate de cele înregistrate în UAT precum Albești, Banca, Roșiești, Costești sau Zorleni unde exploatarea terenului agricol de către societăți comerciale în mod comasat și cu respectarea tehnologiilor de producție face ca handicapul deficitului de precipitații sau de calitate/bonitate a terenului agricol să fie depășite¹³. Raportul dintre numărul de animale și suprafața agricolă este favorabil dezvoltării activității de creștere a animalelor specifice acestei zone geografice. Apicultura este un domeniu foarte dezvoltat, fiind prezent în fiecare UAT, crescătorii fiind membri ai Asociației Crescătorilor de Albine din județ¹⁴. În teritoriul GAL, managementul gunoiului de grajd constituie o problemă atât pentru fermieri cât și pentru administrațiile locale.

	Bovine		Porcine		Ovine și caprine		Cabaline	Păsări	Familii de albine
	Total	Matcă	Total	Matcă	Total	Matcă			
Total la persoane fizice	10749	5668	11239	1460	77567	52104	5728	150279	13480
Total la persoane juridice	655	393	47	10	255	189	4	2610996	1167

Exploatațiile agricole individuale dețin în continuare ponderea suprafețelor agricole utilizate de fermieri, 53,73% din totalul suprafeței agricole utilizate la nivelul întregului teritoriu

¹¹ Adresa Direcția județeană de agricultură Vaslui nr. 1673/14.05.2015 – Anexa 2

¹² Adresa Direcția județeană de agricultură Vaslui nr. 1673/14.05.2015 – Anexa 2

¹³ <http://www.madr.ro/culturi-de-camp/cereale.html>, 09.03.2016

¹⁴ Adresa Direcția județeană de agricultură Vaslui nr. 4999/08.10.2015 – Anexa 2

GAL, acestea fiind deținute de persoane în vârstă ce practică o agricultură neperformantă, de subzistență sau de semi-subzistență, conform tabelului următor¹⁵:

Nr. de unități persoană juridică	Suprafața agricolă utilizată (ha)	Din care		Dimensiunea medie a exploatației la persoane juridice (ha)
		Exploatații individuale (ha)	Unități persoană juridică (ha)	
213	69648	37422	32226	151

Asociații de crescători de animale, asociații profesionale/grupuri de producători

Există Asociații de crescători de animale în toate UAT cu excepția comunei Vutcani unde temporar nu funcționează o astfel de structură. Activitatea acestor asociații s-a rezumat în ultimii ani doar la accesarea subvenției pentru pășune de la APIA, la administrarea acestor suprafețe în scopul justificării legale a sprijinului primit și mai puțin sau chiar de loc în colectarea și valorificarea mai profitabilă a produselor agricole obținute (carne, lapte, lână, etc). În teritoriul GAL nu există nicio formă asociativă de organizare a producătorilor agricoli iar la nivel de județ situația se prezintă descurajator. Fermierii și producătorii din teritoriul GAL Podu Înalt se confruntă cu problema valorificării produselor la preturi care să le asigure un trai decent, însă, majoritatea sunt reticenti la posibila soluție identificată în contextul european, respectiv asociativitatea.

Industria locală, comerțul, prestările de servicii

Cu excepția unor întreprinderi și depozite de materiale de construcții, a unor de confecții și de prelucrare a lemnului, a parcurilor eoliene, economia locală din teritoriul GAL este reprezentată preponderent în domeniul agriculturii și al industriei alimentare prin firme de morărit și panificație, prese de ulei, o fabrică de oțet, o fabrică de făinuri proteice, o fabrică de nutrețuri combinate, 2 abatoare de păsări, ferme avicole, exploatații agricole pomicole, legumicole sau din cultura mare, etc. Nu există abatoare și unități de procesare pentru carnea de bovine, suine sau ovine. Accesul limitat al întreprinderilor din spațiul rural, la credite sau la alte surse de finanțare pentru investiții le-a împiedicat să-și modernizeze și raționalizeze sistemele de producție. Majoritatea fermierilor din teritoriul GAL, nu detin cunoștințe referitoare la protejarea mediului, atenuarea schimbărilor climatice și inovare, despre importanța producerii și utilizării energiei din surse regenerabile.

Activitățile economice din sectorul terțiar cum ar fi cele legate de comerț, transport, servicii, sunt slab reprezentate. Comerțul practicat în teritoriul GAL este cu precădere comerțul cu amănuntul, în magazine mici și prăvălii sătești, în piețe și oboare, în fiecare UAT se organizează un târg/obor săptămânal care însă nu toate sunt autorizate pentru comerțul cu animale vii. GAL Podu Înalt a obținut începând cu 02.09.2010, marca înregistrată „Podu Înalt” nr. 111443 pentru clasele de produse/servicii înscrise în fila din Registrul Mărcilor, conform Legii 84/1998. Un fenomen îngrijorător se înregistrează în domeniul serviciilor și al activităților economice non-agricole. În sate nu există frizerii, ateliere de reparații electrocasnice/uzcasnice, ateliere de reparații autovehicule, cizmării și croitorii, alte întreprinderi de prestări servicii sau meșteșuguri-olărit, țesătorii, ateliere de mobilă sau tâmplărie, etc.

Capitalul uman prezintă o importanță deosebită fiind „motorul” pentru dezvoltarea rurală durabilă. Dezvoltarea rurală și diversificarea economiei rurale depind în principal de nivelul educației, al cunoștințelor și calificării forței de muncă. Deși numărul de școli din teritoriul GAL depășește necesitățile de școlarizare, mai ales pe trendul descrescător al populației,

¹⁵ Adresa Direcția județeană de agricultură Vaslui nr. 1673/14.05.2015 – Anexa 2

calitatea educației este scăzută, pe de o parte din cauza slabei dotări a infrastructurii educaționale, iar pe de altă parte, datorită nivelului de pregătire al cadrelor didactice. Cele mai multe dintre școli au nevoie de renovări, mobilier, utilități de bază, punerea în siguranță la seisme și incendii și de dotări cu materiale didactice moderne și de calitate. Dificultățile populației sunt legate de accesul la serviciile medicale, acesta fiind împiedicat de serviciile de transport deficitare, cu un impact negativ asupra fluxului urban-rural al cadrelor medicale și al intervențiilor în caz de urgență dar și de infrastructura medicală insuficientă mai ales în domeniul stomatologic.

Medical			Învățământ		Dotări	
Cabinet medical	Medic de familie	Stomatolog	Școală din învățământul primar și gimnazial	Liceu	Teren de sport	Sală de sport
18	19	7	17	1	6	4 ¹⁶

Furnizarea și accesul la serviciile medicale reprezintă o problemă cheie pentru asigurarea unei mai bune calități a vieții dar și pentru dezvoltarea economică și socială a teritoriului. În structura parteneriatului GAL exista asociații pentru susținerea incluziunii romilor - „Asociația pentru incluziunea socială a romilor din comuna Zorleni”, intereselor tinerilor și femeilor- „Poienita lui Zane” din comuna Viisoara, „Fundatia de tineret”, protejării mediului - „Asociația pentru tineret Emil Racovița 2000”. Nivelul scăzut de dezvoltare economică a teritoriului GAL Podu Inalt a generat probleme legate de existența, calitatea și accesibilitatea la serviciile sociale pentru următoarele categorii de grupuri vulnerabile: persoane cu dizabilități, persoane provenind din familii numeroase (cu mulți copii), persoane fără educație sau pregătire profesională, persoanele beneficiare de ajutor social, persoane vârstnice, persoane care au depășit vârsta de 50 de ani și nu beneficiază de prevederile Legii nr. 416/2001, persoane care trăiesc în comunități izolate, persoane de etnie romă, șomeri de lungă durată. Infrastructura socială aferentă sprijinirii grupurilor defavorizate enumerate mai sus este insuficient dezvoltată iar în anumite UAT este inexistentă. În cadrul parteneriatului GAL, exista „Asociația serviciilor sociale Crasna”, comuna Albesti, ce desfășoară activități în domeniul serviciilor sociale.

Din datele culese în teren se pot trage câteva concluzii:

- nivelul de asigurare a serviciilor publice este foarte scăzut în majoritatea comunelor din teritoriul GAL, infrastructura socială deficitară;
- există o mare deschidere, disponibilitate și expertiză din partea autorităților publice locale pentru efectuarea de proiecte de investiții pentru asigurarea infrastructurii sociale;
- există o largă deschidere pentru dezvoltare de parteneriate în vederea accesării fondurilor nerambursabile necesare îmbunătățirii calității vieții pentru grupurile vulnerabile;

În cadrul teritoriului GAL, în ultimii 10 ani, au fost implementate un număr important de proiecte de investiții care au beneficiat de ajutor public nerambursabil din diverse surse (SAPARD, FEADER, Banca Mondială,). Implementarea acestor proiecte a contribuit într-o mare măsură la reducerea decalajului de dezvoltare economică și socială față de alte zone geografice, a condus la crearea de noi locuri de muncă, a creat oportunități pentru familiile de tineri ce s-au stabilit la țară în această perioadă, migrând de la oraș sau reîntorcându-se de la munca din străinătate.

¹⁶ Adresa Direcția județeană de statistică Vaslui nr. 713/6.04.2015- Anexa 2

CAPITOLUL II: Componenta parteneriatului

Asociația “Grupul de Acțiune Locală Podu Înalt Vaslui” este o organizație cu statut juridic, de drept privat și fără scop patrimonial, înființată în data de 10 august 2010. Este înscrisă în Registrul Special cu Nr 14/A/2010/10.08.2010, având nr dosar 5010/333/2010.

Componenta parteneriatului din punct de vedere al reprezentării sectoarelor de interes: Autorități publice locale - 16 UAT; Reprezentanți autorizați din sectorul privat - 46; Reprezentanți ai societății civile - 7; Reprezentanți ai entităților provenite din afara spațiului eligibil LEADER - 3; Persoane fizice relevante din teritoriul acoperit de parteneriat, care demonstrează interesul și implicarea în dezvoltarea teritoriului - 0.

Parteneriatul GAL Podu Înalt Vaslui este constituit din 69 de membri: 16 consilii locale, 45 parteneri privați, o cooperativă agricolă și 7 organizații non-guvernamentale.

După domeniile de activitate, firmele și organizațiile nonguvernamentale sunt: 31 firme private de profil agricol, din care o cooperativă agricolă; o firmă procesare; 9 firme de comerț; 2 firme prestări servicii în agricultură; o firmă de transport de mărfuri; o firmă prestări servicii video; o firmă de consultanță; o organizație agricolă; o organizație de tineri și mediu; o organizație a minorității rroma; o organizație culturală; o organizație de mediu și tineri; o organizație de tineri; o organizație de femei și servicii sociale.

Structura parteneriatului respectă condițiile de eligibilitate: Total parteneri: 69 parteneri; Parteneri publici: 16 Consilii Locale - 23,19%; Reprezentanți ai societății civile/ONG: 7 ONG - 10,14%; Parteneri privați: 46 (SRL, SA, II, PFA) + 1 (CA) = 46 parteneri privați - 66,67%; Parteneri privați + reprezentanți ai societății civile = 46+7 = 53 parteneri reprezentând 76,81%; Parteneri din mediul urban - 3 parteneri din mediul urban - 4,3%

Descrierea interesului și implicării în dezvoltarea teritoriului a partenerilor din cadrul fiecărui sector. Organizația GAL Podu Înalt este o organizație deschisă pentru a primi noi membri în parteneriatul public-privat. Astfel înscrierea în GAL Podu Înalt de noi membri a avut un caracter voluntar, pe baza de cerere de adeziune aprobată de Consiliul Director (Art 4. Din statutului Asociației) și pe baza de Hotărâre de Consiliu Local, cum a fost cazul comunelor noi intrate în GAL, Suletea și Epurenii. De asemenea, membrii fondatori care nu și-au manifestat interesul pentru participarea la întâlnirile AGA, au falimentat sau au decedat, le-a fost retrasă calitatea de membrii fondatori (art 10. Din Statutul Asociației).

Partenerii GAL Podu Înalt au participat activ la activitățile GAL Podu Înalt organizate pe parcursul implementării Strategiei de dezvoltare GAL Podu Înalt 2007 - 2013, dar și la activitățile de animare pentru noua programare 2014 - 2020. În cele 20 întâlniri organizate în perioada ianuarie - martie 2016, 4 întâlniri AGA și 16 activități de animare, informare și promovare în cele 16 comune, partenerii au venit cu idei inovative care să dezvolte teritoriul GAL Podu Înalt. Partenerii publici au participat în mod activ la toate solicitările echipei GAL prin mobilizarea cetățenilor interesați de dezvoltarea economică și socială a teritoriului și prin asigurarea spațiilor de desfășurare a activităților GAL. Partenerii publici nu au fost interesați doar de proiectele depuse de comune, ci au încurajat și fermierii și oamenii de afaceri să gândească proiecte care determină dezvoltarea și modernizarea zonei rurale. Și invers, partenerii din comune care erau dornici să deruleze proiecte pentru ferme și afaceri au venit cu idei de proiecte pentru partenerii publici.

O caracteristică definitorie pentru partenerii GAL este experiența în derularea proiectelor pe fonduri europene. Aceasta calitate a contribuit la definirea unei viziuni clare pentru noua strategie GAL Podu Înalt 2014 - 2020 - realizarea unor proiecte care să dezvolte și să contribuie la bunăstarea comunității.

Formele asociative din cadrul parteneriatului care au obiectul în concordanță cu specificul teritoriului, prezentat în cadrul analizei diagnostic de mai sus, documentele care justifică scopul și obiectivele se regăsesc în Anexa 7:

Cooperativa agricolă Fratia Gospodarilor a fost înființată în anul 2011, având sediul în sat Corbu, comuna Lipovat, desfășurând activități de informare pentru membrii cooperatori, producători agricoli: legumicultori, pomicultori, viticultori, producători agricoli de cereale, plante oleaginoase, crescători de animale și pasări, apicultori.

Asociația producătorilor agricoli și crescători de animale Alexandru Vlahuta a fost înființată în anul 2009, având ca obiect de activitate: informare, schimburi de experiență, participare la simpozioane, participări la manifestări tehnice expoziționale, întâlniri cu specialiștii în consultanță agricolă.

Asociația „Poienita lui Zane” a fost înființată în anul 2014 și are ca obiective: desfășurarea de activități ecologice și dezvoltare durabilă, de promovare a turismului ecologic și de educare în privința protejării mediului natural; construirea de parcuri de agrement, împădurirea zonelor supuse alunecărilor de teren și eroziunii solului; sprijinirea materială și socială a tinerilor și copiilor identificați ca fiind talentați în anumite domenii de activitate, în vederea dezvoltării capacității; promovarea drepturilor femeilor și a conceptului de feminism.

Asociația pentru incluziunea socială a rromilor din comuna Zorleni, județul Vaslui a fost înființată în 2010, având ca obiective - promovarea și respectarea valorilor, interesele civice ale rromilor în procesul de elaborare și implementare a politicilor publice la nivel local, național și internațional.

Asociația culturală Podul Înalt se află în clădirea Centrului Cultural "Podul Înalt" Muntenii de Jos, a fost înființată în anul 2012 și are ca obiectiv - sprijinirea îmbunătățirii activităților în domeniul social, economic și cultural prin educație, cercetare și comunicare, în concordanță cu legislația română și cele mai bune practici din Uniunea Europeană.

Asociația pentru tineret Emil Racovița 2000 a luat ființă în anul 2001, a derulat proiecte de mediu (împăduriri) în comuna Vutcani și are ca obiective: crearea cadrului organizatoric pentru toți tinerii între 14-35 ani, în vederea realizării ideilor și acțiunilor care să ducă la educare, perfecționare, cunoaștere, reconversie profesională, exploatarea propriilor forte în folosul comunității; dezvoltarea și monitorizarea acțiunilor, strategiilor și metodelor de promovare, de către tineri a turismului, ecologiei, integrării sociale a tinerilor și a echilibrului reprezentării sexelor la nivel decizional, inclusiv în posturile de răspundere;

Fundația pentru tineret a fost înființată în anul 1992 și are ca scop administrarea patrimoniului propriu în folosul tuturor tinerilor și al organizațiilor de tineret, cu excepția organizațiilor ce aparțin partidelor și formațiunilor politice.

Asociația serviciilor sociale, sat Crasna, comuna Albesti a fost înființată în anul 2015, a derulat proiecte de servicii sociale maternale prin programul POSDRU și are ca obiective: promovarea furnizării serviciilor de asistență socială maternală și seniorală la cel mai înalt nivel de calitate; Componenta parteneriatului este completată cu Anexa 3 la SDL.

Documentele care atestă apartenența în cadrul parteneriatului sunt menționate în Anexa 7 la SDL, respectiv documente de înființare care atestă forma de organizare pentru partenerii privați și societatea civilă.

CAPITOLUL III: Analiza SWOT

Pentru elaborarea strategiei de dezvoltare a GAL Podu Înalt Vaslui s-a efectuat o analiză a situației existente privind teritoriul, populația, activitățile economice, organizarea socială și instituțională. Analiza a rezultat în urma interpretării datelor statistice, a analizării informațiilor culese în cadrul acțiunilor de animare și consultare cât și ca urmare a colaborării cu actorii locali din sectorul public, privat, economic și societatea civilă.

Acest lucru a permis dezvoltarea unei viziuni unitare asupra particularităților economice și sociale la nivelul întregului teritoriu. S-au avut în vedere numai acele informații, aspecte și particularități care au condus la conturarea unor nevoi ce vor fi rezolvate prin măsurile proiectate. Aceste nevoi identificate au fost ulterior înscrise în cadrul obiectivelor și a priorităților PAC, prevăzute la art.4 și 5 din Reg.(UE)1305/2013 (conform Cap. IV).

Prin SDL s-au identificat 13 nevoi specifice teritoriului GAL Podu Înalt, în concordanță cu nevoile stabilite prin PNDR 2014-2020. Îndeplinirea nevoilor specifice se va face prin finanțarea investițiilor aferente măsurilor propuse, răspunzându-se domeniilor de intervenție și obiectivelor transversale prevăzute în Reg.(UE) 1305/2013. Soluționarea nevoilor identificate conduce la îndeplinirea obiectivelor specifice măsurilor de finanțare (conform cap.V).

3.1. Analiza SWOT - Teritoriu

PUNCTE TARI	PUNCTE SLABE
<ul style="list-style-type: none">• Teritoriu omogen, din punct de vedere geografic, istoric, economic, cultural, religios și social;• Poziționare strategică, în apropiere de granița cu Republica Moldova (Est) și față de județele Iași(Nord), Bacău(Est), Galați (Sud);• Bună acoperire cu infrastructuri rutiere,(DJ, DC), cu acces facil la DN 24 (E581);• Relief de tip colinar cu numeroase platouri;• Potențial crescut al resurselor naturale de energie regenerabilă: vânt, radiație solară;• Existența a 3 UAT cu zone Natura 2000;• Resurse naturale aflate în general în stare bună de conservare;• Condiții favorabile pentru practicarea unei agriculturi variate și pentru creșterea animalelor;	<ul style="list-style-type: none">• Regim pluviometric de tip continental;• Bazinul hidrografic Bârlad dispune de rezerve relativ modeste și limitate de ape subterane și de suprafață;• Terenurilor agricole se încadrează în majoritate în clasele de bonitate III și IV;• Fenomenul de eroziune a terenurilor agricole este des întâlnit;• Zone predispuse la alunecări de teren, viituri și inundații;• Reteaua de transport rutier de nivel județean și comunal este de slabă calitate;
OPORTUNITĂȚI	AMENINȚĂRI

<ul style="list-style-type: none"> • Oportunitati de atragere a finantarilor din fonduri europene, ale Bancii Mondiale, SEE Grants; • Existența condițiilor și a resurselor pentru producerea energiilor din surse regenerabile: solară, eoliană; • Posibilitatea realizării de colaborări și cooperări transfrontaliere cu Republica Moldova; • Valorificarea zonelor naturale deosebite ca zone de agrement; 	<ul style="list-style-type: none"> • Pierderea identității rurale a teritoriului; • Apariția schimbărilor climatice cu prezența unor fenomene meteorologice extreme; • Degradarea terenurilor agricole datorită fenomenelor de eroziune și exploatare irațională; • Accentuarea izolării unor sate, datorită infrastructurii precare;
--	---

3.2. Analiza SWOT - Populație

PUNCTE TARI	PUNCTE SLABE
<ul style="list-style-type: none"> • Populația de 49926 persoane (RPL 2011) este în creștere la 01.01.2015 în 14 din cele 16 UAT ale teritoriului; • Populația activă din teritoriul GAL constituie 44,75 % din populația totală; • Interesul pentru îmbunătățirea cunoștințelor, informare, învățarea și practicarea unor meserii și pentru participare la cursuri de calificare și/sau recalificare în meserii cerute pe piața muncii; • Prezența în mediul rural, a persoanelor care fac naveta din mediul urban (profesori, medici, funcționari publici) creează o legătură cu orașul; • Rețea școlară acoperitoare (cantitativ) pentru pregătirea primară și gimnazială; • Competențe practice în agricultură dobândite prin experiență/vîrstă; 	<ul style="list-style-type: none"> • Probleme sociale acute: sărăcie, excluziune socială, abandon școlar, integrarea minorității romă; • Tendință de îmbătrânire, spor natural negativ; • Nivel scăzut de calificare, 2/3 din populația stabilă nu are studii liceale iar 2.48 % are studii superioare; • Număr scăzut de persoane calificate în meserii solicitate în agricultură; • Migrația către orașe sau în străinătate a forței de muncă calificate (în special tineri); • Lipsa de interes pentru programe de formare profesională, calificare / recalificare; • Spirit antreprenorial redus în toate domeniile; • Acces insuficient la mijloace electronice de informare și comunicare; • Abilități și competențe scăzute în domeniul IT; • Existența unei minorități romă caracterizată prin confruntarea cu fenomene precum discriminarea, sărăcia acută, excluziunea socială, lipsa de educație, lipsa de acces la asistența medicală de bază, etc.
OPORTUNITĂȚI	AMENINȚĂRI
<ul style="list-style-type: none"> • Finanțări nerambursabile pentru creșterea nivelului de cunoștințe, îmbunătățirea calității vieții și pentru atragerea tinerilor în mediul rural; 	<ul style="list-style-type: none"> • Pierderea încrederii populației în posibilitatea creșterii și redresării economice a teritoriului; • Scăderea continuă a nivelului de trai;

<ul style="list-style-type: none"> • Implementarea proiectelor de investiții pentru dezvoltarea infrastructurii tehnico-edilitare; • Îmbunătățirea serviciilor de consultanță, de informare și transfer de cunoștințe • Îmbunătățirea capacității administrative a administrațiilor locale; • Calificare/ recalificarea prin cursuri, pentru meseriile cerute pe piața muncii; • Valorificarea capitalului uman prin accesarea proiectelor cu finanțare nerambursabilă pentru soluționarea parțială sau totală a problemelor cu care se confruntă minoritatea romă; 	<ul style="list-style-type: none"> • Creșterea somajului; • Scăderea nivelului de educație și de pregătire profesională a majorității populației active; • Depopularea satelor; • Migrarea forței de muncă calificate; • Pierderea irecuperabilă a unor tradiții, obiceiuri, meșteșuguri locale; • Acutizarea situației negative multilaterale în care se afla minoritatea romă.
--	--

3.3. Analiza SWOT - Activități economice

PUNCTE TARI	PUNCTE SLABE
<ul style="list-style-type: none"> • Agricultură este și în prezent principala ocupație și sursă de venituri pentru populație; • Mediu propice pentru zootehnie; • Zonă meliferă bine dezvoltată; • Existența târgurilor aproape în fiecare comună din teritoriu; • Sector avicol bine dezvoltat; • Număr relativ mare de fermieri care au accesat programe de finanțare pentru agricultură; • Deschiderea autorităților locale pentru sprijinirea investitorilor; • Existența produselor agricole ca materie primă pentru procesare; 	<ul style="list-style-type: none"> • Lipsa fenomenului de asociativitate; • Existența unui număr mic de ferme comerciale care cultivă în medie peste 150 ha/exploatație; • Slabă dotare tehnică din sectorul agro-alimentar și silvic, diminuează competitivitatea; • Greutăți în valorificarea produselor agricole de către micii producători; • Număr scăzut al IMM-urilor în sectorul non-agricol ; • Slabă reprezentare și promovare a produselor tradiționale și a brandurilor locale; • Lipsa unităților de procesare pentru lapte și carne; • Management defectuos al gunoierului de grajd; • Acces limitat la internet și mijloace TIC; • Lipsa de preocupare pentru Cercetare Dezvoltare și Inovare; • Lipsa cunoștințelor adecvate dezvoltării serviciilor și activităților economice.
OPORTUNITĂȚI	AMENINȚĂRI
<ul style="list-style-type: none"> • Existența piețelor de desfacere a produselor agricole în municipiile Vaslui, Bârlad, Iași, Bacău, Galați; • Sustinerea unei culturi antreprenoriale; 	<ul style="list-style-type: none"> • Productivitate și competitivitate scăzută în agricultura zonei; • Competitivitate scăzută a produselor agricole locale;

<ul style="list-style-type: none"> • Dezvoltarea rurala prin inovare si modernizare este sustinuta de Programe nationale si internationale; • Incurajarea actiunilor de cooperare, informare si transfer de cunostiinte pentru stimularea dezvoltarii rurale; • Existența mărcii înregistrate „Podu Înalt”; • Utilizarea surselor alternative de producere a energiei electrice si termice. 	<ul style="list-style-type: none"> • Migrarea fortei de munca către alte regiuni; • Accentuarea gradului de sărăcie; • Competitia interna si externa; • Riscurile in afaceri;
---	---

3.4. Analiza SWOT - Organizare socială și instituțională

PUNCTE TARI	PUNCTE SLABE
<ul style="list-style-type: none"> • Interes ridicat al autorităților locale pentru dezvoltarea teritoriului; • Existența unor sarbatori satesti, manifestari culturale, tradiții si obiceiuri locale; • Proiecte implementate pentru dezvoltarea tehnico-edilitară a comunelor; • Există ONG-uri cu activitate in domeniile social, protectia mediului si pentru incluziunea romilor si trei Asociații de Dezvoltare Intercomunitare, ; • Existenta infrastructurii pentru servicii sociale, medicale, educationale, culturale (cantitativ); • Există asociatii profesionale ale crescătorilor de animale si ale crescatorilor de albine; 	<ul style="list-style-type: none"> • Infrastructura serviciilor publice este deficitară si neadaptată la standardele de funcționare în siguranță (lipsa autorizării ISU); • Lipsa serviciilor publice de gospodărire comunală in majoritatea satelor; • Interes scazut pentru asociere, existenta asociatiilor si cooperativelor formale; • Specialisti insuficienti in domeniile social, medical, educational si cultural; • Servicii socio-medicale slab dezvoltate in satele izolate; • Dotari limitate pentru agrement si sport; • Lipsa voluntarilor si a culturii voluntariatului, retineri privind implicarea civica; • Sarbatorile satesti in forma actuala nu contribuie la dezvoltarea economica a comunitatilor, ci au un caracter recreativ;
OPORTUNITĂȚI	AMENINȚĂRI
<ul style="list-style-type: none"> • Posibilitatea accesarii fondurilor nerambursabile; • Valorificarea produselor agricole prin cooperative, grupuri de producători, asociații profesionale; • Implicarea sectorului ONG in dezvoltarea serviciilor publice; • Implicarea reprezentantilor administratiei locale in actiuni de cooperare si transfer de cunostiinte; 	<ul style="list-style-type: none"> • Interes scazut pentru asociere și cooperare; • Marirea decalajului de dezvoltare economica și socială a teritoriului GAL față de alte regiuni din țară; • Pierderea unor oportunități de finanțare nerambursabilă adresate formelor asociative; • Deprecierea calitatii vietii in teritoriul GAL; • Pierderea identitatii locale;

- Dezvoltarea și/sau înființarea unor servicii de consultanță pentru dezvoltarea mediului de afaceri în teritoriu GAL;

Nevoi identificate (N) :

- N1. Constientizarea problemelor legate de mediu si educarea populatiei in scopul atenuarii schimbarilor climatice.
- N2. Formarea profesionala continua, imbunătățirea nivelului de informare si transfer de cunoștințe pentru populația activa neocupata.
- N3. Modernizarea și re tehnologizarea exploatațiilor pentru cresterea competitivitatii;
- N4. Dezvoltarea spiritului antreprenorial si îmbunatatirea managementului afacerilor;
- N5. Reducerea sărăciei, menținerea locurilor de muncă și crearea altora noi;
- N6. Valorificarea capitalului uman și participarea activa în condiții de egalitate în cadrul economiei și al societății, a grupurilor defavorizate;
- N7. Imbunatatirea productivitatii muncii si cresterea valorii adaugate a produselor agricole prin procesare;
- N8. Valorificare superioară a produselor agricole prin înființarea de asociații sau organizații profesionale pentru producătorii agricoli;
- N9. Utilizarea surselor alternative de producere a energiei electrice si termice;
- N10. Asigurarea managementului gunoiului de grajd și valorificarea acestuia ca îngrășământ natural/ecologic;
- N11. Păstrarea și conservarea unor tradiții, obiceiuri și meșteșuguri locale;
- N12. Asigurarea accesului la servicii publice de calitate si adaptarea infrastructurii la standardele de funcționare în siguranță;
- N13. Cooperare si parteneriate la nivel local, national si international pentru dezvoltarea locală.

Solutionarea nevoilor identificate in cadrul analizei SWOT a teritoriului GAL Podu Inalt, determina indeplinirea prioritatilor de dezvoltare rurală prin intermediul măsurilor si domeniilor de interventie specifice, conform tabelului de mai jos:

Tipul (sau referinta) operatiunii	P1			P2			P3		P5		P6		Obiective transversale		
	1A	2A	2B	3A	5D	6A	6B	Mediu	Atenuarea schimbarilor climatice si adaptarea la acestea	Inovare					
N1	x	x	x		x			x	x						x
N2	x	x	x		x	x		x	x						x
N3		x			x	x		x	x						x
N4						x		x							x
N5						x		x							x
N6							x								x
N7		x			x	x		x							x
N8	x	x		x		x		x							x
N9					x		x	x					x		x
N10					x		x	x					x		x

N11						x	x	x		x
N12							x	x		x
N13	x	x	x	x			x	x		x

CAPITOLUL IV: Obiective, priorități și domenii de intervenție

În urma efectuării activităților de animare, promovare și consultare realizate în cadrul submasurii 19.1, s-au stabilit măsurile care asigură îndeplinirea nevoilor identificate pentru teritoriul GAL Podu Înalt, nevoi precizate în cadrul Cap. III. Măsurile specifice teritoriului LEADER contribuie la îndeplinirea obiectivelor de dezvoltare rurală ale PAC, prevăzute în Reg.1305/2013: (i)Favorizarea competitivității agriculturii; (ii)Asigurarea gestionării durabile a resurselor naturale și combaterea schimbărilor climatice; (iii)Obținerea unei dezvoltări teritoriale echilibrate a economiilor și comunităților rurale, inclusiv crearea și menținerea de locuri de muncă. Atingerea obiectivelor de dezvoltare rurală se va realiza prin intermediul a cinci priorități de dezvoltare rurală: P1: Încurajarea transferului de cunoștințe și a inovării în agricultură, silvicultură și în zonele rurale; P2: Creșterea viabilității exploatațiilor și a competitivității tuturor tipurilor de agricultură în toate regiunile și promovarea tehnologiilor agricole inovatoare și a gestionării durabile a pădurilor; P3: Promovarea organizării lanțului alimentar, inclusiv procesarea și comercializarea produselor agricole, a bunăstării animalelor și a gestionării riscurilor în agricultură; P5: Promovarea utilizării eficiente a resurselor și sprijinirea tranziției către o economie cu emisii reduse de carbon și reziliență la schimbările climatice în sectoarele agricol, alimentar și silvic; P6: Promovarea incluziunii sociale, a reducerii sărăciei și a dezvoltării economice în zonele rurale. Cele 5 priorități prevăzute de Reg. (UE) nr. 1305/2013 vor fi atinse prin implementarea a șapte măsuri de finanțare proiectate prin SDL. În cadrul SDL sunt prevăzute două măsuri cu caracter social ce au ca scop susținerea integrării minorității romă și dezvoltarea infrastructurii sociale, avându-se în vedere evitarea segregării prin implicarea activă a minorităților, în activități comune economice, sociale, educative și culturale. Aceste două măsuri vor fi lansate cu prioritate și **sunt evidențiate** în planul de acțiune al SDL. Pentru măsura de dezvoltare a infrastructurii sociale, beneficiarii vor putea asigura sustenabilitatea proiectelor solicitând finanțare prin POCU-Axa 5, prin depunerea unui proiect distinct, cu respectarea condițiilor specifice POCU. În situația în care, în cadrul acestor două măsuri, nu se depun proiecte, GAL Podu Înalt poate fi solicitant, respectând legislația specifică. SDL încurajează aplicarea practicilor inovative și sprijină utilizarea în cadrul exploatațiilor, a tehnologiilor și echipamentelor inovative, contribuind la creșterea viabilității fermelor și a unei economii rurale sustenabile. Soluțiile propuse reprezintă o modalitate inovativă de abordare a problemelor și de soluționare a nevoilor identificate în teritoriu. Caracterul inovator al SDL GAL Podu Înalt, derivă din modalitatea prin care parteneriatul își propune atingerea obiectivelor specifice fiecărei măsuri, respectiv un set de măsuri cu caracter inovativ, cel puțin la nivel local. Alocarea financiară pe priorități este prezentată în Anexa 4-Planul de finanțare. Măsurile propuse contribuie în mod direct, la îndeplinirea a 4 priorități (P1, P2, P3, P6), prin domeniile de intervenție principale și indirect, prin domeniul de intervenție secundar (DI 5D), contribuie la P5. În cadrul P1, P2, P3, se sprijină în principal dezvoltarea economică inovativă a agriculturii, atât individual cât și asociativ. P6 are cea mai mare alocare financiară și este orientată spre dezvoltarea infrastructurii la scară mică, susținerea componentei sociale relevante teritoriului (infrastructura socială și integrarea comunității romă) și susținerea dezvoltării afacerilor non-agricole. Implementarea măsurilor aferente P1, P2, P3, trebuie realizată împreună cu punerea în aplicare a investițiilor specifice P6, pentru o dezvoltare echilibrată și integrată a teritoriului.

In tabelul urmatoar este prezentata logica interventiei:

Obiective de dezvoltare rurala	Prioritati de dezvoltare rurala	Domenii de interventie	Masuri	Indicatori de rezultat
Obiectivul de dezvoltare rurala 1	P1	1A	M1	cheltuieli publice totale in valoare de 10.000 euro
			M2	cheltuieli publice totale in valoare de 559.840 euro
			M3	cheltuieli publice totale in valoare de 40.000 euro
			M4	cheltuieli publice totale in valoare de 195.000 euro
			M5	cheltuieli publice totale in valoare de 30.000 euro
			M6	cheltuieli publice totale in valoare de 100.000 euro
			M7	cheltuieli publice totale in valoare de 695.000 euro
Obiective transversale	P2	2A	M1	10 beneficiari sprijiniti (potentiali beneficiari ai M2/2A si M3/3A)
			M2	4 exploatații agricole/beneficiari sprijiniti;
	P3	3A	M1	1 exploatație agricolă care primește sprijin pentru participarea la pietele locale și la circuitele de aprovizionare scurte
			M3	1 exploatație agricolă care primește sprijin pentru participarea la piețele locale și la circuitele de aprovizionare scurte;
Obiectivul de dezvoltare rurala 2 Obiective transversale	P5	5D	M2	suprafata totala: 1000 ha
Obiectivul de dezvoltare rurala 3 Obiective transversale	P1	1A	M1	cheltuieli publice totale in valoare de 20.000 euro; 10 beneficiari sprijiniti (potentiali beneficiari ai M4/6A);
			M2	4 locuri de munca create
	P6	6A	M3	2 locuri de munca create
			M4	4 locuri de munca create
			M6	4 locuri de munca create
			M1	16 beneficiari sprijiniti (reprezentanti ai UAT)
		6B	M3	populatie neta care beneficiaza de servicii imbunatatite: 100 persoane din UAT unde se promoveaza cooperarea
M5	populatie neta care beneficiaza de servicii/infrastructuri imbunatatite: 10 persoane			

		M6	populatie neta care beneficiaza de servicii/infrastructuri imbunatatite: 10 persoane
		M7	populatie neta care beneficiaza de servicii/infrastructuri imbunatatite: 20000 locuitori

M1. Informatia - cheia succesului; M2. Solutii inovative pentru o agricultura/industrie alimentara competitiva; M3. Sprijinirea formelor asociative; M4. Dezvoltarea afacerilor non-agricole; M5. Sustinerea integrarii minoritatilor locale; M6. Dezvoltare infrastructura sociala; M7. Incurajarea investitiilor pentru reinnoirea satelor.

In tabelul urmatoare sunt prezentati indicatorii specifici pentru fiecare masura, precum si contributia masurilor la obiectivele transversale:

		M1 / 1A	M2 / 2A	M3 / 3A	M4/6A	M5 / 6B	M6 / 6B	M7/ 6B
Indicatori cantitativi	Cheltuieli publice totale (euro)	30.000	559.840	40.000	195.000	30.000	100.000	695.000
	Numar de exploatații agricole/ beneficiari sprijiniti	36	4					
	Numărul de exploatații agricole care primesc sprijin pentru participarea la sistemele de calitate, la piețele locale și la circuitele de aprovizionare scurte, precum și la grupuri/organizații de producători	1		1				
	Suprafata totala sau UVM in cauza		1000 ha					
	Locuri de munca create		4	2	4		4	
	Populație netă care beneficiază de servicii/infrastructuri îmbunătățite			100		10	10	20.000
Indicatori calitativi	Calitatea actiunilor de informare	X						
	Gradul de satisfactie al beneficiarilor fata de investitia realizata	X	X	X	X	X	X	X
	Gradul de satisfactie al beneficiarilor fata de programul LEADER	X	X	X	X	X	X	X
	Atenuarea fenomenului de segregare a minoritatii rome					X		
Obiective transversale	Mediu	X	X		X			X
	Atenuarea schimbarilor climatice si adaptarea la acestea	X						
	Inovare	X	X	X	X	X	X	X

In cadrul Anexei 4 - Planul de finantare, alocarea financiara majoritara, conform nevoilor precizate in cadrul Cap. III, s-a facut pentru P6 - Promovarea incluziunii sociale, a reducerii sărăciei și a dezvoltării economice în zonele rurale (49,46 %), deoarece, contribuie la imbunatatirea calitatii vietii unui numar de cel puțin 20000 persoane din teritoriul GAL. P2, are o alocare financiara in procent de 27,15 % din total SDL,

datorita investitiilor propuse in domeniul agriculturii, ce reprezinta principala ocupatie si surse de venituri pentru populatie. P1 are o alocare de 1,45% si vizeaza strict informarea si transferul de cunostiinte, fiind complementara cu celelalte prioritati din SDL.

Astfel, ierarhizarea masurilor se prezinta conform tabelului de mai jos:

Masura	M1	M2	M3	M4	M5	M6	M7	Cheltuieli de functionare si animare
alocare (euro)	30000	559840	40000	195000	30000	100000	695000	412459
Procent(%)	1,45	27,15	1,94	9,46	1,45	4,85	33,7	20,00

Masurile propuse in SDL au alocari financiare stabilite pe baza nevoilor si prioritatilor rezultate in urma activitatilor de animare, consultare si informare in raport cu ierarhizarea prioritatilor prezentata mai jos. Justificarea ierarhizarii modului de alocare financiara pe masuri este prezentata detaliat pentru fiecare masura la Cap. V - Prezentarea masurilor.

CAPITOLUL V: Prezentarea măsurilor

Măsura 1.

Denumirea măsurii	„Informația - Cheia succesului”
Codul măsurii	M1/1A
Tipul măsurii	Servicii
1. Descrierea generală a măsurii, inclusiv a logicii de intervenție a acesteia și a contribuției la prioritățile strategiei, la domeniile de intervenție, la obiectivele transversale și a complementarității cu alte măsuri din SDL	
1.1 Justificare și corelare cu analiza SWOT a măsurii	
<p>Majoritatea populației rurale și a fermierilor din teritoriul GAL, în special cei care dețin exploatații de dimensiuni mici și mijlocii, nu dispun de cunoștințe adecvate în domeniul metodelor de management, al tehnologiilor și standardelor moderne de producție, în special în sectorul zootehnic și horticol, axându-se preponderent pe experiența de practică tradițională. De asemenea, nivelul de conștientizare, cunoștințe și abilități al acestora cu privire la metode moderne și inovative de procesare și marketing ale produselor agricole, inclusiv în contextul lanțurilor scurte de aprovizionare, este insuficient pentru a putea răspunde cererii pieței și a îndeplini standardele la nivel european. Evoluția în sectorului agro-alimentar din România necesită pentru micii fermieri un nivel ridicat de informare tehnică, economică și de management al afacerii pentru a îndeplini cu succes standardele și de a face față unui mediu concurențial. Populația activă reprezintă 44.75% din total populație a teritoriului având la extreme comunele Zorleni cu 39.77%, respectiv Albești cu 50.60%. Analizând numărul de salariați și șomajul din fiecare comună se poate observa că acesta este influențat de o serie de factori cum ar fi: nivelul de dezvoltare economică al zonei, apropierea de municipiile Vaslui și Bârlad care oferă un număr important de locuri de muncă categoriei de “navetiști”, dezvoltarea în comunele limitrofe municipiilor a unor zone rezidențiale pentru salariații din mediul urban. Șomajul are cote alarmante în toate comunele, scăderea acestuia fiind o prioritate pentru toate comunitățile. Conform datelor statistice, în teritoriul GAL la RPL 2011 erau 5709 salariați. Astfel, putem constata că cei mai mulți salariați se regăsesc în industrie 18.18 %, construcții 15.61 %, comerț 13.40% și agricultură 13.12%. Deși agricultura reprezintă principala ocupație și activitate generatoare de venituri pentru locuitorii din teritoriul GAL, doar 749 salariați sunt angajați în agricultură, respectiv 13.12% din total salariați. Din punct de vedere al pregătirii profesionale se poate observa că ponderea o reprezintă populația cu nivel de pregătire gimnazial și primar, respectiv 66.1%, în timp ce populația cu studii superioare reprezintă doar 2.48 %. Acțiunile privind transferul de cunoștințe și acțiuni de informare vizează acompanierea măsurilor de creștere a competitivității și diversificării din agricultură și a necesității restructurării și modernizării sectorului agricol, a încurajării afacerilor orientate spre piață, procesarea și comercializarea produselor agricole, a sporirii cerințelor pentru o gamă largă și diversificată de aptitudini economico-financiare și de management cât și a celor legate de îndeplinirea obiectivului gestionării durabile a terenurilor și protecției mediului, aplicarea de tehnologii și practici prietenoase cu mediul, bunelor practici de producție agricolă, precum și de utilizare a energiei regenerabile, a aplicării soluțiilor tehnologice și practicilor agricole inovative. Evoluția și specializarea agriculturii necesită un sprijin adecvat de formare tehnică și economică, precum și o capacitate mai mare de acces la cunoștințe și informații, inclusiv</p>	

sub forma diseminării de informații. Prin expunerea la noi idei, metode și principii, prin interacțiune și învățare, fermierii devin mai bine pregătiți, mai receptivi la noi idei și concepte și mai înclinați să aplice tehnologii și practici inovatoare în domeniul lor de activitate.

Măsura va contribui la îmbunătățirea sau extinderea serviciilor locale de bază destinate populației rurale, inclusiv a celor de agrement și culturale și a infrastructurii aferente; îmbunătățirea infrastructurii la scară mică (inclusiv investiții în domeniul energiei din surse regenerabile și al economisirii energiei) prin implicarea în implementarea acestor măsuri și a reprezentanților administrațiilor publice locale din fiecare UAT. Infrastructura și serviciile de bază neadecvate constituie principalele elemente care mențin decalajul accentuat dintre zonele rurale și zonele urbane și care reprezintă o piedică în calea egalității de șanse și a dezvoltării socio-economice a teritoriului. Implementarea acestor măsuri va contribui la diminuarea tendințelor de declin social și economic și la creșterea atractivității teritoriului GAL Podu Inalt.

Legătura măsurii cu nevoile:

Măsura propusă va contribui la soluționarea următoarelor nevoi:

N1. Conștientizarea problemelor legate de mediu și educarea populației în scopul atenuării schimbărilor climatice.

N2. Formarea profesională continuă, îmbunătățirea nivelului de informare și transfer de cunoștințe pentru populația activă neocupată.

N3. Modernizarea și re tehnologizarea exploatațiilor pentru creșterea competitivității;

N4. Dezvoltarea spiritului antreprenorial și îmbunătățirea managementului afacerilor;

N7. Îmbunătățirea productivității muncii și creșterea valorii adăugate a produselor agricole prin procesare;

N8. Valorificare superioară a produselor agricole prin înființarea de asociații sau organizații profesionale pentru producătorii agricoli;

N9. Utilizarea surselor alternative de producere a energiei electrice și termice;

N12. Asigurarea accesului la servicii publice de calitate și adaptarea infrastructurii la standardele de funcționare în siguranță;

N13. Cooperare și parteneriate la nivel local, național și internațional pentru dezvoltarea locală.

1.2 Obiectiv de dezvoltare rurală:

Reg. (UE) nr. 1305/2013, art. 4:(i) Favorizarea competitivității agriculturii; (iii) Obținerea unei dezvoltări teritoriale echilibrate a economiilor și comunităților rurale, inclusiv crearea și menținerea de locuri de muncă.

1.3 Obiective specifice ale măsurii M1/1A:

Măsura are următoarele obiective specifice:

- Îmbunătățirea accesului populației la informații și cunoștințe pentru stimularea activităților agricole, non-agricole și administrației publice locale din teritoriul GAL;
- Îmbunătățirea viabilității exploatațiilor agricole prin transfer de cunoștințe și acțiuni de informare împreună cu utilizarea tehnologiilor și proceselor inovative, pentru practicarea unei agriculturi competitive și performante.

1.4 Contribuție la prioritatea/prioritățile prevăzute la art.5, Reg.(UE) nr.1305/2013

Măsura contribuie la prioritățile: P1. Încurajarea transferului de cunoștințe și a inovării în agricultură, silvicultură, și zonele rurale; P2: Creșterea viabilității exploatațiilor și a competitivității tuturor tipurilor de agricultură în toate regiunile și promovarea tehnologiilor agricole inovatoare și a gestionării durabile a pădurilor; P3: Promovarea

<p>organizării lanțului alimentar, inclusiv procesarea și comercializarea produselor agricole, a bunăstării animalelor și a gestionării riscurilor în agricultură; P6: Promovarea incluziunii sociale, a reducerii sărăciei și a dezvoltării economice în zonele rurale.</p>
<p>1.5 Masura corespunde obiectivelor art. 14 Reg.(UE) nr.1305/2013;</p>
<p>1.6 Masura contribuie la Domeniul de Interventie 1A;</p>
<p>1.7 Masura contribuie la obiectivele transversale ale Reg.(UE) 1305/2013:</p>
<p>Măsura contribuie la următoarele obiective transversale: mediu, atenuarea schimbărilor climatice și adaptarea la acestea și inovare.</p>
<p>1.8 Complementaritatea cu alte măsuri din SDL:</p>
<p>Complementaritatea intervenției propuse în SDL prin M1/1A poate fi realizată cu alte măsuri prevăzute în SDL, astfel persoanele din grupul țintă al acestei măsuri pot fi solicitanți pentru celelalte măsuri.</p> <ul style="list-style-type: none"> • Măsurile M2/2A, M3/3A, M4/6A și M7/6B pot fi complementare cu M1/1A.
<p>1.9 Sinergia cu alte măsuri din SDL:</p>
<p>Această măsură nu acționează sinergic cu alte măsuri din SDL. Prioritatea P1 va fi realizată prin implementarea doar a acestei măsuri.</p>
<p>2. Valoarea adăugată a măsurii</p>
<p>Valoarea adăugată a măsurii deriva din următoarele:</p> <ul style="list-style-type: none"> • Sprijinul acordat prin acțiunile de informare și transfer de cunoștințe va asigura fermierilor accesul la informații și cunoștințe care vor contribui la dezvoltarea abilităților în sectorul agricol, adoptarea de practici agricole prietenoase cu mediul, gestionarea riscurilor la care sunt expuse exploatațiile, care vor asigura un management eficient și profesionist al exploatațiilor agricole. • Transferul de cunoștințe și informarea au un rol extrem de important deoarece acestea sprijină inovarea și facilitează dezvoltarea, folosirea și transferul de idei, produse sau tehnologii noi pentru a îmbunătăți sistemele de producție, produsele și serviciile. • Îmbunătățirea calității serviciilor publice oferite populației de către administrațiile publice locale din fiecare UAT component; • Dezvoltarea resurselor umane și utilizarea de know-how.
<p>3. Trimiteri la alte acte legislative</p>
<p>Legislație UE: Reg.(UE) Nr. 1336/2013 de modificare a Directivelor 2004/17/CE, 2004/18/CE și 2009/81/CE ale Parlamentului European și ale Consiliului în ceea ce privește pragurile de aplicare pentru procedurile de atribuire a contractelor de achiziții;</p> <p>Legislație Națională: Ordonanță de Urgență a Guvernului Nr. 34 /2006 privind atribuirea contractelor de achiziție publică, a contractelor de concesiune de lucrări publice și a contractelor de concesiune de servicii cu modificările și completările ulterioare; Hotărârea de Guvern Nr.925/2006 pentru aprobarea normelor de aplicare a prevederilor referitoare la atribuirea contractelor de achiziție publică din Ordonanța de urgență a Guvernului nr.34/2006 privind atribuirea contractelor de achiziție publică, a contractelor de concesiune de lucrări publice și a contractelor de concesiune de servicii; Legea Nr.31/1990 privind societățile comerciale cu modificările și completările ulterioare OG Nr.26/2000 cu privire la asociații și fundații modificările și completările ulterioare;</p>

<p>Ordonanță de Urgență a Guvernului Nr. 44/2008 privind desfășurarea activităților economice de către persoanele fizice autorizate, întreprinderile individuale și întreprinderile familiale modificările și completările ulterioare; Legea Nr.1/2011 a educației naționale modificările și completările ulterioare; Ordonanța de Guvern Nr. 8 din 23 ianuarie 2013 pentru modificarea și completarea Legii nr. 571/2003 privind Codul fiscal și reglementarea unor măsuri financiar-fiscale; Alte acte normative aplicabile în domeniul fiscal.</p>
<p>4. Beneficiari direcți/indirecți (grup țintă)</p>
<p>4.1. Beneficiari direcți</p>
<p>Entități publice și/sau private care au în obiectul de activitate activități de informare /demonstrative și/sau diseminare, publicitate și organizare evenimente. Participarea în cadrul acțiunilor de informare și activităților demonstrative este gratuită.</p>
<p>4.2. Beneficiarii indirecți</p>
<ul style="list-style-type: none"> • Populația locală participantă la evenimentele de informare și transfer de cunoștințe; • Exploatațiile agricole existente în teritoriul GAL; • Administrațiile locale din teritoriul GAL. • Potentiați solicitanți ai măsurilor M2/2A, M3/3A, M4/6A și M7/6B din cadrul SDL.
<p>5. Tip de sprijin (conform art. 67 din Reg. (UE) nr.1303/2013)</p>
<ul style="list-style-type: none"> • Rambursarea costurilor eligibile suportate și plătite efectiv de solicitant; • Plăți în avans, cu condiția constituirii unei garanții echivalente corespunzătoare procentului de 100% din valoarea avansului, în conformitate cu art.45(4) și art.63 ale Reg.(UE) nr. 1305/2013.
<p>6. Tipuri de acțiuni eligibile și neeligibile</p>
<p>Prin această măsură se vor finanța exclusiv proiectele de servicii de pe teritoriul GAL, propuse în urma acțiunilor de consultare/animare realizate pentru elaborarea SDL:</p> <ol style="list-style-type: none"> a) Acțiuni de informare, transfer de cunoștințe și activități demonstrative. Acțiunile de informare și de transfer de cunoștințe pot include cursuri de instruire, ateliere de lucru și îndrumare profesională; b) Costurile eligibile din cadrul acestei măsuri sunt costurile legate de organizarea și de furnizarea transferului de cunoștințe sau ale acțiunii de informare. În cazul proiectelor demonstrative, sprijinul poate acoperi, de asemenea, costurile de investiții relevante; c) Costurile aferente deplasărilor, cazării și diurnei participanților, precum și costurile înlocuirii fermierilor sunt, de asemenea, eligibile pentru sprijin; d) Sunt eligibile și activitățile desfășurate în afara teritoriului GAL. <p>Acțiuni neeligibile:</p> <ul style="list-style-type: none"> • dobânzi debitoare, cu excepția celor referitoare la granturi acordate sub forma unei subvenții pentru dobândă sau a unei subvenții pentru comisioanele de garantare; • taxa pe valoarea adăugată, cu excepția cazului în care aceasta nu se poate recupera în temeiul legislației naționale privind TVA-ul; • alte acțiuni neeligibile prevăzute de Reg. 1303/2013, Reg. 1305/2013, Reg. 807/2014 <p>Nu se acceptă achiziționarea de utilaje sau echipamente second hand.</p>
<p>7. Condiții de eligibilitate</p>

- Solicitantul trebuie sa faca parte din categoria beneficiarilor eligibili;
- Organismele care oferă servicii de transfer de cunoștințe și servicii de informare trebuie să dispună de capacitățile corespunzătoare pentru a îndeplini cu succes această sarcină;
- Solicitantul este persoană juridică constituită în conformitate cu legislația în vigoare în România;
- Solicitantul are prevăzut în obiectul de activitate activități specifice domeniului;
- Solicitantul dispune de personal calificat, propriu sau cooptat în domeniile corespunzătoare tematicilor prevăzute.
- Solicitantul dispune de capacitate tehnică și financiară necesară derulării activităților specifice de informare;
- Solicitantul nu este în stare de faliment ori lichidare;
- Solicitantul și-a îndeplinit obligațiile de plată a impozitelor, taxelor și contribuțiilor de asigurări sociale către bugetul de stat;
- În situația de excepție, când ofertantul este selectat prin procedură de achiziție publică este necesar ca acesta să îndeplinească condițiile prevăzute de legislația specifică, în vigoare.

8. Criterii de selecție

1. Experiența și/sau calificarea trainerilor;
2. Eficiența utilizării fondurilor alocate prin calitatea și numărul activităților propuse;
3. Relevanța acțiunilor din proiect în raport cu tematica măsurilor din SDL.
4. Numărul persoanelor din grupul țintă;

9. Sume aplicabile și rata sprijinului

9.1. Justificare

Proiectele din cadrul acestei măsuri sunt din categoria operațiunilor negeneratoare de venit. Grupul țintă al acestei măsuri este format din persoane implicate în activități agricole și non-agricole și reprezentanți ai administrației publice locale din teritoriul GAL. Proiectele finanțate în cadrul acestei măsuri au un rol important în dobândirea de cunoștințe, competențe și concepte noi în rândul fermierilor și a persoanelor active în domeniul agricol, non-agricol și administrativ. De asemenea, activitățile demonstrative le permit persoanelor din grupul țintă să aibă contact cu echipamente și utilaje moderne, tehnologii inovatoare, să beneficieze de transfer de practici noi etc. Acțiunile de informare și sesiunile demonstrative pot stimula inovarea inclusiv prin cooptarea de practicieni inovatori care pot acționa ca factori de diseminare pentru fermierii din jur. De asemenea, interacțiunile de grup, schimburile de experiență, practicile și ideile pot acționa ca un catalizator pentru procesul de inovare. Prin expunerea la noi idei, metode și principii, prin interacțiune și învățare, fermierii devin mai bine pregătiți, mai receptivi la noi idei și concepte și mai înclinați să aplice tehnologii și practici inovatoare în domeniul lor de activitate. Aceasta măsura sprijină inovarea și facilitează transferul de idei, produse sau tehnologii noi pentru a îmbunătăți sistemele de producție, produsele și serviciile.

9.2. Sume aplicabile și rata sprijinului:

Sprijinul public nerambursabil acordat în cadrul acestei submăsuri va fi 100% din totalul cheltuielilor eligibile și nu va depăși alocarea financiară aferentă sesiunii de depuneri de proiecte.

10. Indicatori de monitorizare

Cheltuieli publice totale (euro).

Număr de exploatații agricole/ beneficiari sprijinți.

Numărul de exploatații agricole care primesc sprijin pentru participarea la sistemele de calitate, la piețele locale și la circuitele de aprovizionare scurte, precum și la grupuri/organizații de producători.

Măsura 2.

Denumirea măsurii	„Soluții inovative pentru o agricultură/industrie alimentară competitivă”
Codul măsurii	M2/2A
Tipul măsurii	Investiții
1. Descrierea generală a măsurii, inclusiv a logicii de intervenție a acesteia și a contribuției la prioritățile strategiei, la domeniile de intervenție, la obiectivele transversale și a complementarității cu alte măsuri din SDL	
1.1 Justificare și corelare cu analiza SWOTT a măsurii	
<p>Agricultura este în prezent principala ocupație și sursă de venituri pentru populația din teritoriul GAL Podu Inalt. Suprafața arabilă constituie categoria de folosință cu cea mai mare pondere în teritoriul GAL. Fânețele împreună cu pășunile naturale ocupă 16,62 % din suprafața totală a teritoriului, asigurând astfel suprafețe suficiente pentru furajarea unor efective sporite de animale pentru lapte și carne. Suprafețele ocupate cu vii și livezi sunt deficitare și le regăsim în fiecare UAT. Datele referitoare la producțiile medii la ha realizate în perioada 2009-2014 pentru principalele produse agricole, arată că acestea sunt inferioare celor realizate la nivel național. Pentru cultura grâului și cea a porumbului producțiile medii naționale sunt apropiate de cele înregistrate în UAT precum Albești, Banca, Roșiești, Costești sau Zorleni unde exploatarea terenului agricol în mod comasat și cu respectarea tehnologiilor de producție face ca handicapul deficitului de precipitații sau de calitate/bonitate a terenului agricol să fie depășite. Raportul dintre nr. de animale și suprafața agricolă este favorabil dezvoltării activității de creștere a animalelor specifice acestei zone geografice. Apicultura este un domeniu foarte dezvoltat, fiind prezent în fiecare UAT, crescătorii fiind membri ai Asociației Crescătorilor de Albine din județ. În teritoriul GAL, managementul gunoierului de grajd constituie o problemă atât pentru fermieri cât și pentru administrațiile locale. Măsura M2/2A poate viza soluționarea problemei legate de managementul gunoierului de grajd prin investiții și pentru amenajarea spațiilor destinate depozitării în vederea valorificării acestuia ca îngrășământ natural. Exploatațiile agricole individuale dețin în continuare ponderea suprafețelor agricole utilizate de fermieri, 53,73% din totalul suprafeței agricole utilizate la nivelul întregului teritoriu GAL, acestea fiind deținute de persoane în vârstă, ce practică o agricultură neperformantă, de subzistență sau de semi-subzistență. Accesul limitat al întreprinderilor din spațiul rural, la credite sau la alte surse de finanțare pentru investiții a reprezentat o piedică în modernizarea și raționalizarea sistemelor de producție. Gradul relativ scăzut de dotare tehnică se reflectă în nivelul redus al productivității muncii, în calitatea scăzută a produselor agricole, în competitivitatea scăzută a exploatațiilor agricole. Se impune introducerea de tehnologii noi, moderne și prietenoase cu mediul care să contribuie la creșterea nivelului global de performanță al exploatațiilor. Accentul va fi pus, în special, pe exploatațiile de dimensiuni mici și medii, cu potențial de creștere și de a deveni competitive prin investiții. Sprijinul poate viza atât dotări tehnice privind inventarul agricol și de procesare la nivelul fermei cât și investiții destinate trecerii la utilizarea surselor de energie regenerabile pentru activitățile productive în vederea reducerii costurilor cu energia (electricitatea și energia termică).</p>	

Se vor incuraja investitiile menite sa reduca amprenta GES a utilajelor folosite in agricultura, utilizarea unor tehnologii si echipamente care sa asigure un bun management al utilizarii ingrasamintelor, precum si aplicarea unor bune practici de gestionare a solului. Investitiile in unitatile de procesare vor viza crearea de noi locuri de munca care sa absoarba forta de munca excedentara din teritoriul GAL, va contribui la cresterea valorii adaugate a produselor agricole si va permite o mai buna promovare a lanțurilor alimentare. In cadrul investitiilor propuse prin aceasta masura, GAL va incuraja utilizarea energiei regenerabile si prelucrarea deseurilor. Marea majoritate a fermierilor mici si mijlocii se confrunta cu problema preturilor scazute pentru produsele agricole, neavand capacitati de depozitare sau de procesare. In teritoriul GAL nu exista unitati de procesare pentru lapte si carne, care, ar fi un real sprijin pentru crescatorii de animale.

Legatura masurii cu nevoile

Masura propusa va contribui la solutionarea urmatoarelor nevoi:

N3.Modernizarea și re tehnologizarea exploatațiilor pentru cresterea competitivitatii;

N4.Dezvoltarea spiritului antreprenorial si îmbunatatirea managementului afacerilor;

N5.Reducerea sărăciei, menținerea locurilor de muncă și crearea altora noi;

N7.Imbunatatirea productivitatii muncii si cresterea valorii adaugate a produselor agricole prin procesare;

N9.Utilizarea surselor alternative de productie a energiei electrice si termice;

N10.Asigurarea managementului gunoierului de grajd și valorificarea acestuia ca îngrășământ natural/ecologic;

N13.Cooperare si parteneriate la nivel local, national si international pentru dezvoltarea locala.

1.2 Obiective de dezvoltare rurală:

Reg.(UE) nr.1305/2013, art.4:(i)Favorizarea competitivității agriculturii;(iii)Obținerea unei dezvoltări teritoriale echilibrate a economiilor și comunităților rurale, inclusiv crearea și menținerea de locuri de muncă.

1.3 Obiective specifice ale măsurii M2/2A:

- Îmbunătățirea performanțelor generale ale exploatațiilor agricole prin creșterea competitivității activității agricole, a diversificării activităților agricole și creșterii calității produselor obținute;
- Restructurarea exploatațiilor de dimensiuni mici și medii și transformarea acestora în exploatații comerciale;
- Creșterea valorii adăugate a produselor agricole prin procesarea produselor la nivelul fermei și comercializarea directă a acestora în vederea creării și promovării lanțurilor alimentare integrate;
- Incurajarea investitiilor pentru producerea si utilizarea energiei din surse regenerabile.

1.4 Contribuție la prioritatea/prioritățile prevăzute la art.5, Reg.(UE) nr.1305/2013

Masura contribuie la prioritatile: P1: Încurajarea transferului de cunoștințe și a inovării în agricultură, silvicultură și în zonele rurale; P2. Creșterea viabilității exploatațiilor și a competitivității tuturor tipurilor de agricultură în toate regiunile și promovarea tehnologiilor agricole inovatoare și a gestionării durabile a pădurilor; P5. Promovarea utilizării eficiente a resurselor și sprijinirea tranziției către o economie cu emisii reduse de carbon și rezistentă la schimbările climatice în sectoarele agricol, alimentar și silvic; P6: Promovarea incluziunii sociale, a reducerii sărăciei și a dezvoltării economice în zonele rurale.

1.5 Masura corespunde obiectivelor art. 17, din Reg.(UE) nr.1305/2013;

1.6 Masura contribuie la Domeniul de Interventie 2A: Îmbunătățirea performanței economice a tuturor exploatațiilor agricole și facilitarea restructurării și modernizării exploatațiilor, în special în vederea creșterii participării pe piață și a orientării spre piață, precum și a diversificării activităților agricole;
1.7 Masura contribuie la obiectivele transversale ale Reg.(UE) 1305/2013:
Măsura contribuie la următoarele obiective transversale: mediu si inovare.
1.8 Complementaritatea cu alte măsuri din SDL:
Complementaritatea intervenției propuse în SDL prin M2/2A poate fi realizată cu alte măsuri prevăzute în SDL, astfel beneficiarii acestei măsuri pot fi solicitanți/persoane din grupul tinta pentru alte măsuri. Masurile M1/1A și M3/3A pot fi complementare cu M2/2A.
1.9 Sinergia cu alte măsuri din SDL:
În SDL sunt incluse măsurile M2/2A și M3/3A care contribuie la prioritatea PS2.
2. Valoarea adăugată a măsurii
Valoarea adăugată a măsurii deriva din următoarele: - creșterea competitivității exploatațiilor agricole prin dotarea cu utilaje și echipamente performante în raport cu dotarea agricolă actuală; - creșterea producției/ha datorită introducerii în uz a unor utilaje performante; - păstrarea și crearea de noi locuri de muncă; - reducerea emisiilor de bioxid de carbon în atmosferă; - creșterea valorii adăugate a produselor agricole prin investițiile în procesare, se asigură dezvoltarea fermei prin adăugarea de plus valoare pentru producția agricolă primară.
3. Trimiteri la alte acte legislative
Legislație UE: R (UE) Nr. 1303/2013 de stabilire a unor dispoziții comune privind FEDR, FSE, FC, FEADR și FEPAM, precum și de stabilire a unor dispoziții generale privind FEDR, FSE, FC și FEPAM și de abrogare a R (UE) nr. 1083/2006 al Consiliului; R (UE) Nr. 1307/2013 de stabilire a unor norme privind plățile directe acordate fermierilor prin scheme de sprijin în cadrul politicii agricole comune și de abrogare a R (UE) nr. 637 /2008 al Consiliului și a R (UE) nr. 73/2009 al Consiliului; Recomandarea 2003/361/CE din 6 mai 2003 privind definirea micro-întreprinderilor și a întreprinderilor mici și mijlocii; Legislație națională: Legea cooperăției agricole nr. 566/2004 pentru beneficiarii cooperative agricole; Legea nr.1/2005 privind organizarea și funcționarea cooperăției, cu completările și modificările ulterioare, pentru beneficiarii societăți cooperative agricole, Ordinul nr.119/2014 pentru aprobarea Normelor de igienă și sănătate publică privind mediul de viață al populației cu modificările și completările ulterioare, Ordinul nr. 57 din 2010 pentru aprobarea Normei sanitare veterinare privind procedura de autorizare sanitară veterinară a unităților care produc, procesează, depozitează, transportă și/sau distribuie produse de origine animal;
4. Beneficiari direcți/indirecți (grup țintă)
4.1. Beneficiari direcți
- "fermieri" definiți conform HG nr. 226/2015; - cooperative agricole și asociații de crescători de animale din teritoriul GAL; - întreprinderi locale constituite juridic, ce activează în domeniul procesării.
4.2. Beneficiarii indirecți

Persoanele din categoria populației active aflate în căutarea unui loc de muncă; Producători agricoli individuali din teritoriu.
5. Tip de sprijin (conform art. 67 din Reg. (UE) nr.1303/2013)
<ul style="list-style-type: none"> • Rambursarea costurilor eligibile suportate și plătite efectiv de solicitant; • Plăți în avans, cu condiția constituirii unei garanții echivalente corespunzătoare procentului de 100% din valoarea avansului, în conformitate cu art.45(4) și art.63 ale Reg.(UE) nr. 1305/2013.
6. Tipuri de acțiuni eligibile și neeligibile
<p>Prin această măsură se vor finanța exclusiv proiectele de investiții de pe teritoriul GAL-ului, propuse în urma acțiunilor de consultare/animare realizate pentru elaborarea SDL:</p> <p>(a) construcția, achiziția, inclusiv prin leasing, sau renovarea de bunuri imobile;</p> <p>(b) achiziționarea sau cumpărarea prin leasing de mașini și echipamente noi pentru dezvoltarea exploatareilor agricole și a unităților de procesare, inclusiv pentru producerea energiei din surse regenerabile, în limita valorii pe piață a activului;</p> <p>(c) costurile generale ocazionate de cheltuielile menționate la literele (a) și (b), precum onorariile pentru arhitecți, ingineri și consultanți, onorariile pentru consiliere privind durabilitatea economică și de mediu, inclusiv studii de fezabilitate. Studiile de fezabilitate rămân cheltuieli eligibile chiar și în cazul în care, pe baza rezultatelor acestora, nu se efectuează cheltuieli în temeiul literelor (a) și (b);</p> <p>(d) următoarele investiții intangibile: achiziționarea sau dezvoltarea de software și achiziționarea de brevete, licențe, drepturi de autor, mărci;</p> <p>(e) achiziția, inclusiv prin leasing, a bunurilor imobile (clădire și teren aferent) este eligibilă în cazul proiectelor care integrează producția agricolă primară cu procesarea;</p> <p>(f) achiziția de clădiri, spații de producție sau tehnologice (cu terenurile aferente) care au fost realizate/construite prin alte proiecte cu finanțare europeană, care în prezent sunt neutilizate ca urmare a intrării în faliment a beneficiarilor acestor proiecte;</p> <p>Acțiuni neeligibile:</p> <ul style="list-style-type: none"> • achiziția de drepturi de producție agricolă, de drepturi la plată, de animale și de plante anuale, precum și plantarea acestora din urmă; • alte acțiuni neeligibile prevăzute de Reg. 1303/2013, Reg. 1305/2013, Reg. 807/2014 <p>Nu se acceptă achiziționarea de utilaje sau echipamente second hand.</p>
7. Condiții de eligibilitate
<ul style="list-style-type: none"> • Solicitantul trebuie să se încadreze în categoria beneficiarilor eligibili; • Investiția trebuie să se realizeze în cadrul unei ferme cu o dimensiune economică de minim 8.000 SO (valoarea producției standard); • Solicitantul trebuie să demonstreze asigurarea cofinanțării investiției; • Viabilitatea economică a investiției trebuie să fie demonstrată în baza documentației tehnico-economice; • Investiția va fi precedată de o evaluare a impactului preconizat asupra mediului dacă aceasta poate avea efecte negative asupra mediului, în conformitate cu legislația în vigoare; • Investiția va respecta legislația în vigoare din domeniul: sănătății publice, sanitar-veterinar și de siguranță alimentară; • Investițiile în instalații al căror scop principal este producerea de energie electrică, prin utilizarea biomasei, trebuie să respecte prevederile art. 13 (d) din R.807/2014, prin demonstrarea utilizării unui procent minim de energie termică de 10%;

- Solicitantul va demonstra că profitul mediu anual (ca medie a ultimilor trei ani fiscali) nu depășește de 4 ori valoarea sprijinului solicitat;
- În cazul procesării la nivel de fermă materia primă procesată va fi produs agricol (conform Anexei I la Tratat) și produsul rezultat va fi doar produs Anexa I la Tratat.
- Sprijinul pentru procesare, va fi limitat la produsele agricole incluse în lista din Anexa I la Tratatul de Instituire a Comunitatii Europene;
- Solicitantul nu trebuie să fie în dificultate, în conformitate cu legislația în vigoare;
- Solicitantul va demonstra ca profitul mediu anual (ca medie a ultimilor trei ani fiscali) nu depășește de 4 ori valoarea sprijinului solicitat.

8. Criterii de selecție

1. Numar de locuri de munca create.
2. Proiectul presupune realizarea de investitii in procesarea productiei primare realizata in cadrul fermei proprii.
3. Complementaritate cu alte masuri din SDL.
4. Dimensiunea exploatarei pentru modernizarea fermelor agricole.
5. Investitii in procesare pentru creare de lant alimentar integrat.
6. Proiectul presupune investitii in producerea si utilizarea energiei din surse regenerabile.
7. Complementaritate cu M1/1A si/sau cu M3/3A.

9. Sume aplicabile și rata sprijinului

9.1. Justificare

Proiectele din cadrul acestei măsuri sunt din categoria operațiunilor generatoare de venit. Beneficiarii sprijinului sunt agenți economici, asociații de crescători de animale sau cooperative care desfășoară activități economice generatoare de profit care necesită sprijin pentru dezvoltare și care asigură posibilitatea păstrării și creerii de locuri de muncă. În stabilirea intensității sprijinului acordat în cadrul acestei măsuri, s-au avut în vedere următoarele elemente: numărul mare de exploatare agricole de semi-subzistență și subzistență slab dezvoltate, necompetitive și fără posibilități proprii de modernizare dar și lipsa fondurilor necesare asigurării cofinanțării; conform analizei diagnostic din Cap. I, teritoriul GAL Podu Înalt este o zonă săracă, 14 din 16 UAT având IDUL mai mic de 55. Sprijinul va prioritiza fermele cu dimensiuni cuprinse între 8.000 SO și 100.000 SO, dar nu exclude și fermele medii și mari deoarece acestea pot realiza proiecte de anvergură mai mare, fapt ce conduce la atingerea obiectivelor specifice acestei măsuri.

9.2. Sume aplicabile și rata sprijinului:

Rata maximă a sprijinului public nerambursabil va fi de 50% din totalul cheltuielilor eligibile și nu va depăși 200.000 euro/proiect. Intensitatea sprijinului nerambursabil se va putea majora cu 20% pentru fiecare criteriu îndeplinit, dar rata maximă a sprijinului combinat nu poate depăși 90%, în cazul:

- a) tinerilor fermieri astfel cum sunt definiți la articolul 2 din prezentul regulament sau cei care s-au stabilit în cei cinci ani anteriori cererii de sprijin;
- b) investițiilor colective și al proiectelor integrate, inclusiv al celor legate de o fuziune a unor organizații de producători;
- c) zonelor care se confruntă cu constrângeri naturale și cu alte constrângeri specifice, menționate la articolul 32;
- d) operațiunilor sprijinite în cadrul PEI;
- e) investițiilor legate de operațiunile prevăzute la articolele 28 și 29.

Rata maxima a sprijinului nerambursabil combinat nu poate depasi 70% in cazul exploatatilor cu dimensiunea economica mai mare de 500000 SO.
Se vor aplica regulile de ajutor de stat, dacã va fi cazul.

10. Indicatori de monitorizare

Cheltuieli publice totale (euro).
Numar de exploatatii agricole/ beneficiari sprijiniti.
Suprafata totala sau UVM in cauza.
Locuri de munca create.

Mãsurã 3.

Denumirea mãsuri	“Sprijinirea formelor asociative”
Codul mãsuri	M3/3A
Tipul mãsuri	Investiții si servicii
1. Descrierea generalã a mãsuri, inclusiv a logicii de interventie a acesteia si a contributiei la prioritatile strategiei, la domeniile de interventie, la obiectivele transversale si a complementaritatii cu alte masuri din SDL	
1.1 Justificare si corelare cu analiza SWOT a mäsuri	
<p>Conform nevoilor identificate in urma realizarii analizei SWOT, în cadrul acestei mäsuri, se acordã sprijin financiar pentru constituirea si promovarea formelor asociative dar si pentru facilitarea cooperarii actorilor implicați în sectorul agroalimentar in vederea creãrii de retele pentru valorificarea produselor la preturi superioare si vanzarea acestora catre consumatorii finali. Crearea de retele va ajuta la abordarea dezavantajelor legate de nivelul foarte mare de fragmentare din sectorul agricol din teritoriu, cu o pondere foarte mare a fermelor mici și va promova entitățile care colaborează pentru identificarea unor soluții noi. Analiza SWOT evidențiază existența unei lipse reale a factorilor care să stimuleze astfel de rezultate în teritoriu. Această situație generează un efect negativ asupra valorii adãugate a produselor agricole și asupra viabilității afacerilor din agricultura si industria alimentara. Printre exemplele care evidențiază impactul negativ al acestei situații se numără: o gamã limitatã de produse agro-alimentare recunoscute la nivel national, un nivel scãzut al productivității la nivelul fermelor și al sectorului de procesare, precum și al activităților de diversificare și de marketing.</p> <p>Prin intermediul acestei masuri, se urmareste integrarea producatorilor primari in lanturi alimentare, promovarea in pietele locale in cadrul unor circuite scurte de aprovizionare. Piata locala este definita ca o raza de comercializare care nu depaseste 75 km de la exploatatia de origine a produsului. GAL Podu Înalt a obținut începând cu 02.09.2010, marca înregistratã „Podu Înalt” nr. 111443 pentru clasele de produse/servicii înscrie în fila din Registrul Mărcilor, conform Legii 84/1998. Marca înregistratã „Podu Înalt” poate fi utilizatã pentru promovarea acțiunilor și a produselor ce fac obiectul asocierii și cooperării din cadrul acestui proiect.</p> <p>In contextul investitiilor vizate de aceasta masura, in vederea organizarii si comercializarii eficiente a produselor alimentare atat cele procesate cat si cele neprocesate, se urmareste introducerea conceptului de “cos alimentar local/traditional” care sa contina produsele alimentare (lactate, legume, carne, fructe, ouã, miere de albine, conserve, dulcetuuri, etc.) necesare unei familii pe parcursul unei saptamani. “Cosul local” urmeaza a fi livrat la domiciliul consumatorului final, pe baza de abonament sau în spații comerciale care pot face parte din parteneriat. Fiecare producator din retea, contribuie</p>	

cu produsele proprii la alcatuirea cosului, în funcție de specializarea agricolă a fiecărei gospodării.

Cooperarea pentru organizarea lanțului scurt și a pietelor locale poate fi încurajată și creată în diferite moduri:

- cooperarea în vederea procesării în comun a produselor în lanțul scurt;
- cooperarea în vederea depozitării și ambalării în comun a produselor în lanțul scurt;
- cooperarea în vederea organizării vânzării produselor pe piața locală;
- cooperarea în vederea promovării acestei activități și identificarea clienților finali.

Măsura se va implementa în două etape:

1. Etapa de constituire a rețelei și a planului de afaceri

Reteaua este un parteneriat al entităților publice sau private ce contribuie la realizarea și funcționarea cooperării, pe baza unui acord de parteneriat, care va conține:

- scopul și obiectivele parteneriatului;
- acțiunile prin care se îndeplinesc obiectivele propuse;
- reprezentantul legal al rețelei/parteneriatului în raport cu instituțiile finanțatoare;
- elemente generale cu privire la funcționarea rețelei.
- transformarea parteneriatului într-o formă asociativă constituită juridic;

Solicitantul în cadrul măsurii este un agent economic cu inițiativă și spirit antreprenorial dezvoltat care va identifica parteneri și împreună cu aceștia va crea rețeaua care face obiectul cooperării. Se va stabili un plan care va cuprinde acțiuni de animare și promovare a proiectului în teritoriul GAL, pe raza a mai multor UAT, dar și în municipiile Bârlad și Vaslui unde se va asigura valorificarea. Vor fi identificați producătorii și produsele aferente acestora, urmărindu-se în primul rând cantitatea și ritmicitatea furnizării, calitatea, caracterul tradițional și ecologic al produselor alimentare, atât în stare naturală cât și procesată. Vor fi stabilite detaliile legate de modalitățile de colectare, transport, depozitare, ambalare, prezentare, livrare, încasare a c/v produselor, etc., a repartizării profitului dar și modul de suportare a cheltuielilor pentru toate acțiunile enumerate. Se va întocmi planul de afaceri, în care se vor stabili cheltuielile directe, de investiții, pentru realizarea cooperării dar și cheltuielile de funcționare. Se vor stabili aspectele legate de transformarea parteneriatului într-o formă asociativă constituită juridic-asociație sau cooperativă.

2. Implementarea planului de afaceri

Legătura măsurii cu nevoile:

Măsura propusă va contribui la soluționarea următoarelor nevoi:

- N3 Modernizarea și rețehnologizarea exploatațiilor pentru creșterea competitivității;
- N4 Dezvoltarea spiritului antreprenorial și îmbunătățirea managementului afacerilor;
- N5 Reducerea sărăciei, menținerea locurilor de muncă și crearea altora noi;
- N6 Valorificarea capitalului uman și participarea activă în condiții de egalitate în cadrul economiei și al societății, a grupurilor defavorizate;
- N7 Îmbunătățirea productivității muncii și creșterea valorii adăugate a produselor agricole prin procesare;
- N8 Valorificare superioară a produselor agricole prin înființarea de asociații sau organizații profesionale pentru producătorii agricoli;
- N9 Utilizarea surselor alternative de producere a energiei electrice și termice;
- N13 Cooperare și parteneriate la nivel local, național și internațional pentru dezvoltarea locală.

1.2 Obiective de dezvoltare rurală:

Reg. (UE) nr. 1305/2013, art. 4: (i) favorizarea competitivitatii agriculturii; (iii) obtinerea unei dezvoltari teritoriale echilibrate a economiilor si comunitatilor rurale, inclusiv crearea si mentinerea de locuri de munca.
1.3 Obiective specifice ale măsurii M3/3A:
Măsura contribuie la indeplinirea urmatoarelor obiective specifice: a) constituirea si promovarea formelor asociative; b) stimularea cooperarii intre actorii locali, in scopul valorificarii la preturi superioare, a produselor agricole; c) cooperarea actorilor agricoli locali pentru procesare, depozitare, ambalare, vanzare si promovare in comun a produselor in lantul scurt;
1.4 Contribuție la prioritatea/prioritățile prevăzute la art.5, Reg.(UE) nr.1305/2013
Măsura contribuie la prioritatile: P1: Încurajarea transferului de cunoștințe și a inovării în agricultură, silvicultură și în zonele rurale; P3: Promovarea organizarii lantului alimentar, inclusiv procesarea si comercializarea produselor agricole, a bunastarii animalelor si a gestionarii riscurilor in agricultura; P6: Promovarea incluziunii sociale, a reducerii sărăciei și a dezvoltării economice în zonele rurale.
1.5 Măsura corespunde obiectivelor art. 35 Cooperare din Reg. (UE) nr. 1305/2013
1.6 Măsura contribuie la Domeniul de Interventie 3A: Îmbunătățirea competitivității producătorilor primari printr-o mai bună integrare a acestora în lanțul agroalimentar prin intermediul schemelor de calitate, al creșterii valorii adăugate a produselor agricole, al promovării pe piețele locale și în cadrul circuitelor scurte de aprovizionare, al grupurilor și organizațiilor de producători și al organizațiilor interprofesionale
1.7 Măsura contribuie la obiectivele transversale ale Reg.(UE) 1305/2013:
Măsura contribuie la urmatoarele obiective transversale: mediu si inovare.
1.8 Complementaritatea cu alte măsuri din SDL:
Complementaritate cu măsurile M2/2A si M1/1A.
1.9 Sinergia cu alte măsuri din SDL:
Implementarea acestei masuri contribuie la P3. Nu se realizeaza sinergie cu alte masuri.
2. Valoarea adăugată a măsurii
- Cresterea valorii adaugate a produselor si serviciilor prin procesare, depozitare, ambalare si vanzare catre clientii finali; - Rezolvarea unei nevoi a teritoriului (cresterea competitivitatii sectorului agricol) pentru mai multi beneficiari directi in acelasi proiect si implicit si pentru mai multi beneficiari indirecti; - Dezvoltarea resurselor umane si utilizarea de know-how in teritoriul GAL; - Schimbarea mentalitatii actorilor locali in sensul aprecierii lucrului in comun si formelor asociative; - Crearea de noi locuri de munca; - Introducerea pe pietele agroalimentare a unor produse locale de calitate.
3. Trimiteri la alte acte legislative
PNDR 2014-2020; Legislatia nationala cu incidenta in domeniul agroalimentar, mediu si societatile comerciale; Legislația UE Regulamentul (UE) nr. 1407/2013 privind aplicarea articolelor 107 și 108 din Tratatul privind funcționarea Uniunii Europene ajutoarelor de minimis.

Reg. (UE) 1303/2013 , Reg. (UE) 1305/2013 - art 14, 17, 35; Reg. (UE) nr. 807/2014.
4. Beneficiari direcți/indirecți (grup țintă)
4.1. Beneficiari direcți
Solicitantul eligibil în cadrul acestei măsuri este o entitate din lista enumerată mai jos, cu excepția fermierilor neconstituiți juridic, care se angajează să încheie un acord de parteneriat pentru crearea rețelei de cooperare. În cadrul etapei 1, parteneriatul se va constitui juridic într-o formă asociativă. Parteneriatele pot fi formate din membri aparținând categoriilor enumerate mai jos: <ul style="list-style-type: none"> • Fermieri • Microintreprinderi și întreprinderi mici agricole, gospodării țărănești/familiale • ONG • Consilii locale • Unități școlare, sociale, sanitare și de alimentație publică • Forme asociative cu sediul în teritoriul GAL
4.2. Beneficiarii indirecti
<ul style="list-style-type: none"> • Persoane fizice și juridice de pe raza pieței locale.
5. Tip de sprijin (conform art. 67 din Reg. (UE) nr.1303/2013)
Rambursarea costurilor eligibile suportate și plătite efectiv de solicitant; Plăți în avans, cu condiția constituirii unei garanții echivalente corespunzătoare procentului de 100% din valoarea avansului, în conformitate cu art.45(4) și art.63 ale Reg.(UE) nr. 1305/2013.
6. Tipuri de acțiuni eligibile și neeligibile
<ul style="list-style-type: none"> • costurile aferente realizării de studii cu privire la zona în cauză și de studii de fezabilitate, precum și costurile aferente elaborării unui plan de afaceri; • costurile aferente animării zonei în cauză pentru a face posibilă realizarea rețelei; • costurile de funcționare a cooperării; • costurile directe aferente unor proiecte specifice legate de punerea în aplicare a unui plan de afaceri; • costuri aferente activităților de promovare; Pentru etapa 1: <ul style="list-style-type: none"> - Acțiuni de animare în scopul identificării partenerilor; - Schimburi de experiență; - Acțiuni specifice de formare; - Elaborarea de studii privind zona în cauză, studii de fezabilitate și elaborarea planului de afaceri; - Acțiuni de înființare a formei asociative; Pentru etapa 2: <ul style="list-style-type: none"> - costuri de funcționare a rețelei; - costurile directe aferente investițiilor incluse în planul de afaceri; Actiuni neeligibile: <ul style="list-style-type: none"> • dobânzi debitoare, cu excepția celor referitoare la granturi acordate sub forma unei subvenții pentru dobândă sau a unei subvenții pentru comisioanele de garantare; • taxa pe valoarea adăugată, cu excepția cazului în care aceasta nu se poate recupera în temeiul legislației naționale privind TVA-ul; • alte acțiuni neeligibile prevăzute de Reg. 1303/2013, Reg. 1305/2013, Reg. 807/2014 Nu se acceptă achiziționarea de utilaje sau echipamente second hand.

7. Condiții de eligibilitate
<p>Actiunile proiectului se pot desfășura atât în teritoriul GAL cât și în afara acestuia; Partenerii sunt din teritoriul GAL (fermieri, producătorii individuali/gospodăriile țărănești, etc.); Costurile directe legate de investițiile prevăzute în planul de afaceri trebuie să fie în teritoriul GAL; Solicitantul prezintă un acord de parteneriat în care se specifică rolul fiecărui partener în proiect și care are o durată cel puțin egală cu perioada de desfășurare a proiectului; Proiectul se va desfășura pe o perioadă de maxim 3 ani; Costurile pentru etapa 1 sunt de maxim 5% din valoarea proiectului; Costurile de funcționare reprezintă maxim 20% din valoarea proiectului; Solicitantul va prezenta un concept de marketing adaptat la piața locală care să cuprindă, dacă este cazul, și o descriere a activităților de promovare propuse și un studiu/plan, privitor la conceptul de proiect privind lanțul scurt de aprovizionare; În cadrul Etapei 1, parteneriatul se va constitui juridic într-o formă asociativă. Solicitantul trebuie să facă parte din categoria beneficiarilor eligibili; Solicitantul nu trebuie să fie în insolvență sau incapacitate de plată; Investițiile prevăzute prin planul de afaceri trebuie să fie în corelare cu strategia de dezvoltare locală aprobată; Investiția trebuie să se încadreze în cel puțin unul din tipurile de acțiuni prevăzute prin măsură; Investiția trebuie să demonstreze necesitatea, oportunitatea și potențialul economic al acesteia; Solicitantul se angajează să asigure întreținerea/mentenanța investiției pe o perioadă de minim 5 ani, de la ultima plată. Dacă este cazul, solicitantul va respecta definițiile cu privire la lanțurile scurte de aprovizionare și piețele locale stabilite în conformitate cu prevederile din articolul 11 din Regulamentul (UE) nr. 807/2014. Proiectele depuse în cadrul acestei măsuri vor fi implementate în maxim 3 ani.</p>
8. Criterii de selecție
8.1 Criterii de selecție
<ol style="list-style-type: none"> 1. Numărul de parteneri implicați; 2. Amploarea cooperării în teritoriul GAL; 3. Numărul de locuri de muncă create; 4. Complementaritate cu M1/1A și/sau cu M2/2A.
9. Sume aplicabile și rata sprijinului
9.1. Justificare
<p>Intensitatea sprijinului va fi de 100%; Costurile de funcționare reprezintă 20% din valoarea totală, structurate astfel: - 5% în etapa 1 și 15% din valoarea proiectului în etapa 2; Nevoia de susținere a asociativității și cooperării între producătorii agricoli individuali pentru crearea lanțurilor alimentare scurte și a “pieței locale” justifică finanțarea de 100% a cheltuielilor eligibile. Cooperarea, de exemplu “Coșul local”, poate fi o soluție de rezolvare a problemei desfacerii produselor alimentare locale din teritoriul Podu Înalt. În etapa 2, forma asociativă constituită, va proceda la punerea în aplicare a planului de afaceri elaborat în cadrul etapei 1. Se vor realiza investițiile propuse și se va proceda la implementarea acțiunilor de cooperare propuse.</p>
9.2. Sume aplicabile și rata sprijinului:
<p>Ponderele sprijinului nerambursabil este de 100% din totalul cheltuielilor eligibile. Valoarea maximă a sprijinului este de 100.000 de euro.</p>

Costurile de funcționare a cooperării nu vor depăși 20% din valoarea maximă a sprijinului acordat pe proiect depus și se acordă pentru o perioadă de maxim 3 ani.

Dacă proiectele de parteneriat intră în sfera de aplicare a normelor privind ajutoarele de stat (în afara sectorului agricol) sprijinul va fi acordat în conformitate cu Regulamentul privind ajutoarele de minimis nr. 1407/2013 și nu va depăși 200.000 de euro/beneficiar timp de trei ani fiscali.

10. Indicatori de monitorizare

Cheltuieli publice totale (euro).

Numărul de exploatații agricole care primesc sprijin pentru participarea la sistemele de calitate, la piețele locale și la circuitele de aprovizionare scurte, precum și la grupuri/organizații de producători.

Populație netă care beneficiază de servicii îmbunătățite.

Locuri de munca create.

Măsura 4.

Denumirea măsurii	„Dezvoltarea afacerilor non-agricole”
Codul măsurii	M4/6A
Tipul măsurii	Investiții, servicii
1. Descrierea generală a măsurii, inclusiv a logicii de intervenție a acesteia și a contribuției la prioritățile strategiei, la domeniile de intervenție, la obiectivele transversale și a complementarității cu alte măsuri din SDL	
1.1 Justificare și corelare cu analiza SWOT a măsurii	
<p>Cu excepția unor întreprinderi și depozite de materiale de construcții, a unora de confecții și de prelucrare a lemnului, a parcurilor eoliene, economia locală din teritoriul GAL este reprezentată preponderent în domeniul agriculturii și al industriei alimentare prin firme de morărit și panificație, prese de ulei, o fabrică de oțet, o fabrică de făinuri proteice, o fabrică de nutrețuri combinate, 2 abatoare de păsări, ferme avicole, exploatații agricole pomicole, legumicole sau din cultura mare, etc. Nu există abatoare și unități de procesare pentru carnea de bovine, suine sau ovine. Accesul limitat al întreprinderilor din spațiul rural, la credite sau la alte surse de finanțare pentru investiții le-a împiedicat să-și modernizeze și raționalizeze sistemele de producție. Majoritatea fermierilor din teritoriul GAL, nu detin cunoștințe referitoare la protejarea mediului, atenuarea schimbărilor climatice și inovare, despre importanța producerii și utilizării energiei din surse regenerabile. Măsurile finanțate în cadrul SDL, susțin cu prioritate activitățile ce conduc la atingerea obiectivelor transversale: informare și transfer de cunoștințe, investiții în producerea și utilizarea energiei din surse regenerabile, achiziții de utilaje și echipamente specifice, prietenoase cu mediul. Activitățile economice din sectorul terțiar cum ar fi cele legate de comerț, transport, servicii, sunt slab reprezentate. Comerțul practicat în teritoriul GAL este cu precădere comerțul cu amănuntul, în magazine mici și prăvălii sătești, în piețe și oboare, în fiecare UAT se organizează un târg/obor săptămânal care însă nu toate sunt autorizate pentru comerțul cu animale vii. Un fenomen îngrijorător se înregistrează în domeniul serviciilor și al activităților economice non-agricole. În sate nu există frizerii, ateliere de reparații electrocasnice/uzcasnice, ateliere de reparații autovehicule, cizmării și croitorii, alte întreprinderi de prestări servicii sau meșteșuguri-olărit, țesătorii, ateliere de mobilă sau tâmplărie, etc. Aceste domenii de activitate vor fi susținute să se dezvolte, prin atragerea tinerilor în participarea la activități de informare</p>	

si transfer de cunostiinte, prin încurajarea de investiții în activități noi non-agricole sau prin diversificarea activităților economice ale firmelor cu profil agricol, prin cultivarea și dezvoltarea antreprenoriatului economic.

Implementarea acestei măsuri este necesară pentru stimularea mediului de afaceri din spațiul rural prin susținerea financiară a întreprinzătorilor care realizează activități neagricole fie pentru prima dată (start-up în baza unui plan de afaceri), fie pentru cei care modernizează și/sau dezvoltă întreprinderile existente. Măsura contribuie la: ocuparea unei părți din excedentul de forță de muncă existent, la diversificarea economiei rurale, la creșterea veniturilor populației rurale și a nivelului de trai, la scăderea sărăciei și la combaterea excluderii sociale. Principalul scop al acestei măsuri este acela de a promova crearea și dezvoltarea unor noi activități economice în teritoriul GAL Podu Inalt, atât pentru investiții cât și pentru servicii. Prin dezvoltarea activităților non-agricole, teritoriul GAL ar putea beneficia de o bună dezvoltare a afacerilor care să conducă la reducerea sărăciei, crearea de noi locuri de muncă și absorbția surplusului forței de muncă. Stimularea activităților de producție și a serviciilor pentru populație, va crește gradul de atractivitate a teritoriului contribuind astfel la reducerea migrației din mediul rural către alte zone.

Legătura măsurii cu nevoile

Măsura propusă va contribui la soluționarea următoarelor nevoi:

- N4. Dezvoltarea spiritului antreprenorial și îmbunătățirea managementului afacerilor;
- N5. Reducerea sărăciei, menținerea locurilor de muncă și crearea altora noi;
- N6. Valorificarea capitalului uman și participarea activă în condiții de egalitate în cadrul economiei, societății și al grupurilor defavorizate;
- N9. Utilizarea surselor alternative de producere a energiei electrice și termice;
- N11. Păstrarea și conservarea unor tradiții, obiceiuri și meșteșuguri locale;
- N13. Cooperare și parteneriate la nivel local, național și internațional pentru dezvoltarea locală.

1.2 Obiectiv de dezvoltare rurală:

Reg. (UE) nr. 1305/2013, art. 4: (iii) Obținerea unei dezvoltări teritoriale echilibrate a economiilor și comunităților rurale, inclusiv crearea și menținerea de locuri de muncă.

1.3 Obiective specifice ale măsurii M4/6A:

Măsura contribuie la realizarea următoarelor obiective specifice:

- Diversificarea economiei rurale prin dezvoltarea afacerilor non-agricole de tip start-up;
- Stimularea mediului de afaceri din teritoriul GAL;
- Dezvoltarea activităților non-agricole existente și creșterea veniturilor populației rurale;
- Crearea de locuri de muncă și reducerea sărăciei;
- Reducerea diferențelor dintre mediul urban și rural;
- Încurajarea investițiilor pentru producerea și utilizarea energiei din surse regenerabile.

1.4 Contribuție la prioritatea/prioritățile prevăzute la art.5, Reg.(UE) nr.1305/2013

Măsura contribuie la prioritățile: P1: Încurajarea transferului de cunoștințe și a inovării în agricultură, silvicultură și în zonele rurale; P6. Promovarea incluziunii sociale, a reducerii sărăciei și a dezvoltării economice în zonele rurale.

1.5 Măsura corespunde obiectivelor art. 19 din Reg.(UE) nr.1305/2013;

1.6 Măsura contribuie la Domeniul de Interventie 6A;

1.7 Măsura contribuie la obiectivele transversale ale Reg.(UE) 1305/2013:

Măsura contribuie la următoarele obiective transversale: mediu și inovare.

1.8 Complementaritatea cu alte măsuri din SDL:
<ul style="list-style-type: none"> • Masura M4/6A poate fi complementara cu masura M1/1A.
1.9 Sinergia cu alte măsuri din SDL:
Aceasta masura este sinergica cu M5/6B, M6/6B și M7/6B contribuind la realizarea P6.
2. Valoarea adăugată a măsurii
<p>Valoarea adaugata a masurii deriva din urmatoarele:</p> <ul style="list-style-type: none"> •stimularea activităților economice noi din sfera serviciilor pentru populație sau pentru alte activități economice non-agricole din teritoriul GAL; •dezvoltarea economiei locale; •dezvoltarea resurselor umane și utilizarea de know-how; •crearea de noi locuri de muncă.
3. Trimiteri la alte acte legislative
<ul style="list-style-type: none"> • Ordonanță de Urgență nr. 44/2008 privind desfășurarea activităților economice de către persoanele fizice autorizate, întreprinderile individuale și întreprinderile familiale cu modificările și completările ulterioare; • Ordonanța de Urgență nr. 142/2008 privind aprobarea Planului de amenajare a teritoriului national; • PNDR 2014-2020; • Reg.(UE)1303/2013, Reg.(UE)1305/2013, Reg.(UE) nr. 807/2014, Reg.(UE) nr. 808/2014.
4. Beneficiari direcți/indirecți (grup țintă)
4.1. Beneficiari direcți
<ul style="list-style-type: none"> •Fermieri sau membrii unei gospodarii agricole, care își diversifică activitatea prin înființarea unei activități non-agricole în spațiul rural pentru prima dată; • Micro-întreprinderi și întreprinderi mici existente din spațiul rural, care își propun activități non-agricole, pe care pe care nu le-au mai efectuat până la data aplicării pentru sprijin; • Micro-întreprinderi și întreprinderi mici noi, înființate în anul depunerii aplicației de finanțare sau cu o vechime de maxim 3 ani fiscali, care nu au desfășurat activități până în momentul depunerii acesteia.
4.2. Beneficiarii indirecți
Persoanele din categoria populației active aflate în căutarea unui loc de muncă; Agenti economici, institutii publice, populatia, beneficiari ai bunurilor si serviciilor obtinute prin activitatile economice finantate de masura M7/6A.
5. Tip de sprijin (conform art. 67 din Reg. (UE) nr. 1303/2013)
<ul style="list-style-type: none"> •Suma forfetara pentru finantarea de noi activitati non-agricole pe baza unui plan de afaceri; •Plăți în avans, cu condiția constituirii unei garanții echivalente corespunzătoare procentului de 100% din valoarea avansului, în conformitate cu art.45(4) și art.63 ale Reg.(UE) nr. 1305/2013.
6. Tipuri de acțiuni eligibile și neeligibile
Prin această măsură se vor finanța exclusiv proiectele de investiții de pe teritoriul GAL-ului, propuse în urma acțiunilor de consultare/animare realizate pentru elaborarea SDL: (a) construcția, achiziția, inclusiv prin leasing, sau renovarea de bunuri imobile;

(b) achiziționarea sau cumpărarea prin leasing de mașini și echipamente noi pentru dezvoltarea afacerilor non-agricole, inclusiv pentru producerea energiei din surse regenerabile, în limita valorii pe piață a activului;

(c) costurile generale ocazionate de cheltuielile menționate la literele (a) și (b), precum onorariile pentru arhitecți, ingineri și consultanți, onorariile pentru consiliere privind durabilitatea economică și de mediu, inclusiv studii de fezabilitate. Studiile de fezabilitate rămân cheltuieli eligibile chiar și în cazul în care, pe baza rezultatelor acestora, nu se efectuează cheltuieli în temeiul literelor (a) și (b);

(d) următoarele investiții intangibile: achiziționarea sau dezvoltarea de software și achiziționarea de brevete, licențe, drepturi de autor, mărci;

(e) achiziția, inclusiv prin leasing, a bunurilor imobile (clădire și teren aferent) este eligibilă în cazul proiectelor care integrează producția agricolă primară cu procesarea. Acțiuni neeligibile:

- dobânzi debitoare, cu excepția celor referitoare la granturi acordate sub forma unei subvenții pentru dobândă sau a unei subvenții pentru comisioanele de garantare;
 - taxa pe valoarea adăugată, cu excepția cazului în care aceasta nu se poate recupera în temeiul legislației naționale privind TVA-ul;
 - alte acțiuni neeligibile prevăzute de Reg. 1303/2013, Reg. 1305/2013, Reg. 807/2014
- Nu se acceptă achiziționarea de utilaje sau echipamente second hand.

7. Condiții de eligibilitate

- Solicitantul trebuie să se încadreze în categoria beneficiarilor eligibili;
- Solicitantul trebuie să prezinte un plan de afaceri pentru desfasurarea activităților neagricole;
- Obiectivul trebuie să se încadreze în cel puțin unul dintre tipurile de activități sprijinite;
- Punctul/punctele de lucru ale solicitantului trebuie să fie situate în teritoriul Podu Înalt;
- Implementarea planului de afaceri trebuie să înceapă în cel mult 9 luni de la data notificării de primire a sprijinului;
- Angajamentul ca înaintea solicitării celei de-a doua tranșe de plată, solicitantul face dovada desfășurării activităților comerciale prin producția comercializată sau prin activitățile prestate, în procent de minim 30% din valoarea primei tranșe de plată (cerința va fi verificată în momentul finalizării implementării planului de afaceri);
- Proiectul finanțat va fi implementat în maxim 3 ani;
- Nu mai există o astfel de investiție în UAT-ul în care urmează a se implementa proiectul.

8. Criterii de selecție

1. Numar de locuri de muncă create;
2. Solicitantul a desfășurat în principal activitate în domeniul agricol și își diversifică activitatea în sectorul non-agricol;
3. Investiții care vizează sau contribuie la valorificarea subproduselor și produselor agricole din teritoriul GAL;
4. Proiectul presupune investiții în producerea și utilizarea energiei din surse regenerabile;
5. Proiecte care prevăd în Planul de Afaceri producție comercializată sau activități prestate într-un procent de peste 35% din valoarea primei tranșe de plată. Verificarea acestui criteriu se realizează în baza prognozelor din Planul de Afaceri.
6. Activitatea nou creată sprijină dezvoltarea economiei sociale;
7. Complementaritate cu M1/1A.

9. Sume aplicabile și rata sprijinului
9.1. Justificare
<p>Proiectele din cadrul acestei măsuri sunt din categoria operațiunilor generatoare de venit. Beneficiarii sprijinți prin aceasta masura sunt micii intreprinzatori ce contribuie la dezvoltarea mediului de afaceri din spatiul rural. Acestia, conform analizei SWOT, reprezinta un procent redus din totalul sectoarelor de activitate. Se are in vedere incurajarea investitiilor ce presupun valorificarea subproduselor si produselor agricole locale (lana, lavanda, paie, sorg, canepa, in, rachita, etc.). De asemenea, masura sprijina dezvoltarea activitatilor productive, trecerea la utilizarea energiei provenite din surse regenerabile dar si crearea locurilor de munca.</p> <p>In stabilirea intensitatii sprijinului acordat in cadrul acestei masuri, s-au avut in vedere urmatoarele elemente: numarul mare de exploataii agricole de semi-subzistenta si subzistenta slab dezvoltate, necompetitive si fara posibilitati proprii de modernizare dar si lipsa fondurilor necesare asigurarii cofinantarii; conform analizei diagnostic din Cap. I, teritoriul GAL Podu Inalt este o zona saraca, 14 din 16 UAT avand IDHL mai mic de 55.</p>
9.2. Sume aplicabile și rata sprijinului:
<p>Cuquantumul sprijinului este de 50.000 de euro/proiect în cazul activităților de servicii. Cuquantumul sprijinului este de 70.000 de euro/proiect în cazul activităților de producție, servicii medicale, sanitar-veterinare agroturism și de agrement. Sprijinul pentru înființarea de activități nonagricole în zone rurale se va acorda, sub formă de primă, în două tranșe astfel:</p> <ul style="list-style-type: none"> • 70% din cuquantumul sprijinului la semnarea deciziei de finanțare; • 30% in cuquantumul sprijinului se va acorda cu condiția implementării corecte a planului de afaceri, fără a depăși cinci ani de la semnarea deciziei de finanțare. <p>Perioada de implementare a Planului de Afaceri este de maximum 5 ani si include controlul implementării corecte precum și plata ultimei tranșe. În cazul neimplementării corecte a planului de afaceri, sumele plătite, vor fi recuperate proporțional cu obiectivele nerealizate. Se vor aplica regulile de ajutor de stat, dacă va fi cazul.</p>
10. Indicatori de monitorizare
Cheltuieli publice totale (euro).
Locuri de munca create.

Măsura 5.

Denumirea măsurii	„Sustinerea integrării minoritatilor locale”
Codul măsurii	M5/6B
Tipul măsurii	Investiții, servicii
1. Descrierea generală a măsurii, inclusiv a logicii de interventie a acesteia si a contributiei la prioritatile strategiei, la domeniile de interventie, la obiectivele transversale si a complementaritatii cu alte masuri din SDL	
1.1 Justificare si corelare cu analiza SWOT a masurii	
<p>Capitalul uman prezintă o importanță deosebită fiind „motorul” pentru dezvoltarea rurală durabilă. Dezvoltarea rurală si diversificarea economiei rurale depind în principal de nivelul educatiei, al cunoștințelor și calificării forței de muncă, dar si de calitatea serviciilor sociale destinate grupurilor vulnerabile.</p> <p>Romii reprezintă una dintre cele mai numeroase minorități etnice din Uniunea Europeană (UE): estimările indică existența a 10-12 milioane de romi care locuiesc în diferite state</p>	

membre, adesea în condiții grele de viață (CE, 2011). Discriminarea, sărăcia, excluderea socială, lipsa de educație, lipsa de acces la asistență medicală de bază, lipsa de locuințe etc. sunt câteva din problemele cu care românii se confruntă zi de zi (CE, 2005). Organizațiile societății civile contribuie la dezvoltarea activităților culturale, sociale, de sport și de tineret, completând activitatea autorităților locale. Sprijinirea acestora, creșterea responsabilității lor în rezolvarea problemelor locale și în dezvoltarea comunității rurale este foarte important în privința incluziunii sociale și a prevenirii depopulării zonelor rurale. Organizațiile societății civile sunt motorul dezvoltării comunității rurale în colaborare cu autoritățile locale. Activitatea lor poate fi complementară cu acțiunile administrației locale, contribuind la dezvoltarea durabilă a mediului rural. Nivelul de activitate a societății civile face referire la faptul că populația locală are voința de a influența formarea și îmbunătățirea condițiilor proprii de viață. Implicarea organizațiilor de romi în dezvoltarea mediului rural va contribui la realizarea unei dezvoltări echilibrate și dinamice contribuind la combaterea fenomenelor de excludere socială, segregare și sărăcie.

Din punct de vedere al etniei și al religiei, populația din teritoriul GAL este ultra-majoritar de etnie română și de religie ortodoxă. Deși populația de etnie romă, fizic, este prezentă în multe comune ale județului Vaslui (de ex. în comuna Bogdănești există iar la RPL 2011 este zero), mai puțin de 1% din populația rurală s-a declarat de etnie romă, iar în teritoriul GAL populația romă declarată este de 86 persoane: mai puțin de 0.1 %. Comunitatea romă o regăsim, conform RPL 2011, în comunele Zorleni-39 persoane, Lipovăț-28 persoane, Costești-12 persoane, Muntenii de Jos-4 persoane și Vișoara-3 persoane. Populația romă deține un nivel scăzut de educație și de civilizație, un procentaj mare de abandon școlar, un șomaj foarte ridicat, necesitând intervenții pentru incluziunea socială, educație și formare profesională, integrare pe piața muncii, etc.

Nivelul scăzut de dezvoltare economică a teritoriului GAL Podu Inalt a generat și probleme legate de incluziunea socială și economică a minorității romă, amplificând astfel, situația deja deficitară a acestei comunități marginalizate.

De asemenea, nivelul ridicat de șomaj, nivelul scăzut de educație și sănătatea precară sunt corelate cu sărăcia, chiar sărăcia severă. Românii sunt victimele cercului vicios al sărăciei: lipsa unui loc de muncă sau veniturile scăzute îi împiedică să investească în educația copiilor, în sănătate sau în îmbunătățirea condițiilor de viață, iar lipsa acestora, la rândul lor, determină sărăcia.

Este necesară susținerea administrațiilor publice locale și a ONG-urilor, cu precădere cele din domeniul social pentru accesarea fondurilor europene destinate susținerii grupurilor vulnerabile. Din datele culese de pe teren se pot trage câteva concluzii:

- există o mare deschidere, disponibilitate și expertiză din partea autorităților publice locale pentru efectuarea de proiecte de investiții pentru integrarea comunității romă;
- există o largă deschidere pentru dezvoltare de parteneriate în vederea accesării fondurilor nerambursabile necesare îmbunătățirii calității vieții persoanelor de etnie romă;
- în vederea asigurării sustenabilității proiectelor implementate în cadrul acestor măsuri, beneficiarii vor avea în vedere și finanțările disponibile prin POCU 2014-2020, obiectivul 5.2.

În parteneriatul GAL Podu Inalt, există Asociația pentru Incluziunea Romilor din Comuna Zorleni care, prin statut, și-a propus să desfășoare activități pentru integrarea comunității romă.

<p>Ca urmare a actiunilor de animare, in comuna Zorleni, s-a identificat intentia realizarii unui parteneriat intre Asociatia pentru Incluziunea Romilor din Comuna Zorleni si administratia publica locala pentru dezvoltarea din surse proprii locale, a unui centru socio-cultural pentru sustinerea persoanelor din grupuri vulnerabile, inclusiv romi. In cadrul acestui centru, se vor asigura servicii de informare, consiliere, recreere, masa calda si alte activitati interactive interetnice, sprijinind astfel actiunile de incluziune sociala si de combatere a segregarii si marginalizarii sociale a minoritatii rome.</p> <p>Măsură vizează satisfacerea unor nevoi sociale ale grupurilor vulnerabile, dezvoltarea socio-economică a teritoriului, precum și crearea unor noi locuri de muncă.</p> <p>Legatura masurii cu nevoile:</p> <p>Masura propusa va contribui la solutionarea urmatoarelor nevoi:</p> <p>N5. Reducerea sărăciei, menținerea locurilor de muncă și crearea altora noi;</p> <p>N6. Valorificarea capitalului uman și participarea activa în condiții de egalitate în cadrul economiei, societății si al grupurilor defavorizate;</p> <p>N9. Utilizarea surselor alternative de producere a energiei electrice si termice;</p> <p>N11. Păstrarea și conservarea unor tradiții, obiceiuri și meșteșuguri locale;</p> <p>N13. Cooperare si parteneriate la nivel local, national si international pentru dezvoltarea locala.</p>
1.2 Obiectiv de dezvoltare rurală:
Reg. (UE) nr. 1305/2013, art. 4: (iii) Obținerea unei dezvoltări teritoriale echilibrate a economiilor și comunităților rurale, inclusiv crearea și menținerea de locuri de muncă.
1.3 Obiective specifice ale măsurii M5/6B:
<p>Obiective specifice masurii M5/6B:</p> <ul style="list-style-type: none"> • participarea activă a societății civile în integrarea comunității rome; • valorificarea capitalului uman si eliminarea diferentelor etnice pentru dezvoltarea durabilă a comunității rurale; • creșterea numărului de locuitori din zonele rurale care beneficiază de servicii îmbunătățite. • ameliorarea fenomenelor de segregare și de excluziune socială a minorității rome; • reducerea gradului de sărăcie și a riscului de excluziune socială;
1.4 Contribuție la prioritatea/prioritățile prevăzute la art.5, Reg.(UE) nr.1305/2013
Măsura contribuie la prioritatile: P1. Încurajarea transferului de cunoștințe și a inovării în agricultură, silvicultură și în zonele rurale; P6. Promovarea incluziunii sociale, a reducerii sărăciei și a dezvoltării economice în zonele rurale.
1.5 Masura corespunde obiectivelor art. 20 din Reg.(UE) nr.1305/2013;
1.6 Masura contribuie la Domeniul de Interventie 6B;
1.7 Masura contribuie la obiectivele transversale ale Reg.(UE) 1305/2013:
Măsura contribuie la urmatoarele obiective transversale: mediu si inovare.
1.8 Complementaritatea cu alte măsuri din SDL:
Aceasta masura nu este complementara cu nici o alta masura din SDL.
1.9 Sinergia cu alte măsuri din SDL:
Aceasta masura este sinergica cu masurile M4/6A, M6/6B și M7/6B din SDL. Prioritatea P6 va fi realizata prin implementarea celor 4 masuri.
2. Valoarea adăugată a măsurii
Valoarea adaugata a masurii deriva din urmatoarele:

- Îmbunătățirea condițiilor de viață pentru locuitorii din teritoriul GAL;
- Îmbunătățirea infrastructurii sociale rurale crează premisele de dezvoltare a capitalului uman din teritoriul GAL;
- Sprijinirea organizațiilor ale societății civile și înființarea centrelor de resurse ale societății civile reprezintă o abordare integrată prin care organizațiile societăților civile pot induce dezvoltarea viabilă și sustenabilă a mediului rural;
- Valorificarea potentialului de forță de muncă al minorității rome;
- Dezvoltarea resurselor umane și utilizarea de know-how;

3. Trimiteri la alte acte legislative

Directiva Consiliului Uniunii Europene nr. 2000/43/CE;
 Legea nr.76/2002;
 Legea nr.116/2002;
 Hotărârea Guvernului nr.1149/2002;
 Hotărârea Guvernului nr.1071/2013;
 Legea nr. 219/2015 privind economia socială
 Hotărârea Guvernului nr. 18/2015 pentru aprobarea Strategiei Guvernului României de incluziune a cetățenilor români aparținând minorității rome pentru perioada 2015-2020, cu modificările și completările ulterioare;
 Hotărârea Guvernului nr. 383/2015 pentru aprobarea Strategiei naționale privind incluziunea socială și reducerea sărăciei pentru perioada 2015-2020.
 Ordinul ministrului educației, cercetării și tineretului nr. 1540/2007;
 Directiva Consiliului UE nr.2000/78/CE;
 Reg.(UE)nr.1303/2013, Reg.(UE)nr.1305/2013,
 Reg.(UE)nr.807/2014, Reg.(UE) nr.1407/2013.

4. Beneficiari direcți/indirecți (grup țintă)

4.1. Beneficiari direcți

Entități publice/comune
 Entități private
 Societate civilă
 Parteneriate între entitățile enumerate mai sus;
 GAL Podu Înalt poate fi beneficiar pentru operațiunile de interes public ce vizează minoritățile, în cazul în care nu se depun proiecte în cadrul acestei măsuri.

4.2. Beneficiarii indirecți

- Minoritatea romă din teritoriul Podu Înalt;

5. Tip de sprijin (conform art. 67 din Reg. (UE) nr.1303/2013)

- Rambursarea costurilor eligibile suportate și plătite efectiv de solicitant;
- Plăți în avans, cu condiția constituirii unei garanții echivalente corespunzătoare procentului de 100% din valoarea avansului, în conformitate cu art.45(4) și art.63 ale Reg.(UE) nr. 1305/2013.

6. Tipuri de acțiuni eligibile și neeligibile

Prin această măsură se vor finanța proiectele de investiții și servicii de pe teritoriul GAL, propuse în urma acțiunilor de consultare/animare realizate pentru elaborarea SDL:

(a) investiții în dotarea și echiparea centrelor sociale, inclusiv investiții în domeniul energiei provenite din surse regenerabile și al economisirii energiei;

(b) investiții orientate spre transferul activităților și transformarea clădirilor sau a altor instalații aflate în interiorul sau în apropierea așezărilor rurale, în scopul îmbunătățirii

calității vieții sau al creșterii performanței de mediu a așezării respective, pentru dezvoltarea serviciilor sociale;

(c) cheltuieli aferente serviciilor de informare, consiliere și masă.

Actiuni neeligibile:

- dobânzi debitoare, cu excepția celor referitoare la granturi acordate sub forma unei subvenții pentru dobândă sau a unei subvenții pentru comisioanele de garantare;
 - taxa pe valoarea adăugată, cu excepția cazului în care aceasta nu se poate recupera în temeiul legislației naționale privind TVA-ul;
 - alte actiuni neeligibile prevăzute de Reg. 1303/2013, Reg. 1305/2013, Reg. 807/2014
- Nu se acceptă achiziționarea de utilaje sau echipamente second hand.

7. Condiții de eligibilitate

Solicitantul trebuie să facă parte din categoria beneficiarilor eligibili;

Solicitantul nu trebuie să fie în insolvență sau în incapacitate de plată;

Investiția trebuie să fie în corelare cu strategia de dezvoltare locală aprobată, corespunzătoare serviciilor sociale;

Investiția trebuie să se încadreze în cel puțin unul din tipurile de sprijin prevăzute prin măsură;

Proiectul trebuie să demonstreze că este sustenabil din punct de vedere financiar, ulterior punerii în funcțiune;

Investiția să se realizeze în teritoriul GAL Podu Înalt;

8. Criterii de selecție

1. Număr de cetățeni români de etnie romă care beneficiază de investițiile și serviciile oferite;

2. Investiția stimulează dezvoltarea mediului local de afaceri;

3. Investiția crește nivelul de calitate a vieții populației din UAT;

4. Proiectul presupune investiții în producerea și utilizarea energiei din surse regenerabile;

9. Sume aplicabile și rata sprijinului

9.1. Justificare

În cadrul acestei măsuri, se pot depune proiecte negeneratoare de venit. Astfel, ajutorul public nerambursabil acordat este 100% pentru proiectele negeneratoare de venit. Acordarea acestor procente s-a făcut luându-se în considerare analiza diagnostic din Cap. I, conform căreia, teritoriul GAL Podu Înalt este o zonă săracă, 14 din 16 UAT având IDUL mai mic de 55 iar veniturile proprii ale consiliilor locale pentru dotări și investiții sunt reduse. De asemenea, conform analizei SWOT, există nevoi de integrare a minorității romă, de dotare și echipare a centrelor sociale locale, care să contribuie la creșterea calității vieții în UAT-urile din GAL.

9.2. Sume aplicabile și rata sprijinului:

În cadrul acestei măsuri, se depun proiecte negeneratoare de venit, astfel, ajutorul public nerambursabil acordat este de 100% din valoarea cheltuielilor eligibile din proiect.

Ajutorul public nerambursabil va fi echivalentul sumei maxime disponibile pentru apelul de depuneri de proiecte aferent acestei măsuri.

10. Indicatori de monitorizare

Cheltuieli publice totale (euro).

Populație netă care beneficiază de servicii/infrastructuri îmbunătățite.

Măsura 6.

Denumirea măsurii	„Dezvoltarea infrastructurii sociale”
Codul măsurii	M6/6B
Tipul măsurii	Investiții
1. Descrierea generală a măsurii, inclusiv a logicii de intervenție a acesteia și a contribuției la prioritățile strategiei, la domeniile de intervenție, la obiectivele transversale și a complementarității cu alte măsuri din SDL	
1.1 Justificare și corelare cu analiza SWOT a măsurii	
<p>Nivelul scăzut de dezvoltare economică a teritoriului GAL Podu Inalt a generat probleme legate de existența, calitatea și accesibilitatea la serviciile sociale pentru următoarele categorii de grupuri vulnerabile: persoane cu dizabilități fizice și/sau mentale, persoane provenind din familii numeroase (cu mulți copii), persoane fără educație sau pregătire profesională, persoanele beneficiare de ajutor social, persoane vârstnice, persoane care au depășit vârsta de 50 de ani și nu beneficiază de prevederile Legii nr. 416/2001 privind venitul minim garantat, persoane care trăiesc în comunități izolate, persoane de etnie romă, șomeri de lungă durată, înregistrați la agențiile pentru ocuparea forței de muncă. Infrastructura socială aferentă sprijinirii grupurilor defavorizate enumerate mai sus este insuficient dezvoltată iar în anumite UAT este inexistentă.</p> <p>Este necesară susținerea administrațiilor publice locale și a ONG-urilor, cu precădere cele din domeniul social pentru accesarea fondurilor europene destinate susținerii grupurilor vulnerabile. Din datele culese de pe teren se pot trage câteva concluzii:</p> <ul style="list-style-type: none"> -există o mare deschidere, disponibilitate și expertiză din partea autorităților publice locale pentru efectuarea de proiecte de investiții pentru asigurarea infrastructurii sociale; -există o largă deschidere pentru dezvoltare de parteneriate în vederea accesării fondurilor nerambursabile necesare îmbunătățirii calității vieții pentru grupurile vulnerabile; -infrastructura socială deficitară; -în vederea asigurării sustenabilității proiectelor implementate în cadrul acestei măsuri, beneficiarii vor avea în vedere și finanțările disponibile prin POCU 2014-2020, obiectivul 5.2. <p>Capitalul uman prezintă o importanță deosebită fiind „motorul” pentru dezvoltarea rurală durabilă. Dezvoltarea rurală și diversificarea economiei rurale depind în principal de nivelul educației, al cunoștințelor și calificării forței de muncă, dar și de calitatea serviciilor sociale destinate grupurilor vulnerabile.</p> <p>Îmbunătățirea și dezvoltarea infrastructurii sociale reprezintă o cerință esențială pentru creșterea calității vieții și care pot conduce la o incluziune socială, inversarea tendințelor de declin economic și social și de depopulare, conducând în final la creșterea atractivității teritoriului GAL Podu Inalt.</p> <p>Centrele sociale joacă un rol important în sprijinirea obiectivelor acestei măsuri prin ansamblul activităților și acțiunilor desfășurate, al căror scop este să servească atât interesul general cât și interesele unei colectivități, prin creșterea șanselor de ocupare pe piața muncii a persoanelor aparținând grupurilor vulnerabile. Implicarea administrațiilor locale este necesară mai ales în zonele unde, deși problema susținerii grupurilor marginalizate este iminentă și urgentă, nu vine nici un răspuns din partea instituțiilor publice responsabile județene sau naționale. Prin această măsură se are în vedere posibilitatea înființării unui „Centru suport pentru servicii sociale adresat grupurilor vulnerabile” care să ofere susținere pentru:</p> <ul style="list-style-type: none"> •susținerea instalării și menținerii furnizorilor de servicii sociale în mediul rural 	

<p>• creșterea capacității de utilizare a serviciilor societății informaționale</p> <p>Proiectele finanțate în cadrul acestei măsuri vor viza investiții în infrastructura de tip “hard” urmând ca investițiile de tip “soft” să fie asigurate prin accesarea Obiectivului specific 5.2 din cadrul POCU 2014-2020. Investițiile de tip “soft” contribuie la integrarea socială a grupurilor vulnerabile vizate de proiectele finanțate, prin asigurarea accesului la servicii calitative de educație și formare profesională și acoperirea cheltuielilor pentru funcționarea și desfășurarea activităților aferente investițiilor de tip “hard” finanțate.</p> <p>Legătura măsurii cu nevoile:</p> <p>Măsura propusă va contribui la solutionarea următoarelor nevoi:</p> <p>N5.Reducerea sărăciei, menținerea locurilor de muncă și crearea altora noi;</p> <p>N6.Valorificarea capitalului uman și participarea activă în condiții de egalitate în cadrul economiei, societății și al grupurilor defavorizate;</p> <p>N9.Utilizarea surselor alternative de producere a energiei electrice și termice;</p> <p>N11.Păstrarea și conservarea unor tradiții, obiceiuri și meșteșuguri locale;</p> <p>N12.Asigurarea accesului la servicii publice de calitate și adaptarea infrastructurii la standardele de funcționare;</p>
1.2 Obiectiv de dezvoltare rurală:
Reg. (UE) nr. 1305/2013, art. 4: (iii) Obținerea unei dezvoltări teritoriale echilibrate a economiilor și comunităților rurale, inclusiv crearea și menținerea de locuri de muncă.
1.3 Obiective specifice ale măsurii M6/6B:
<p>Măsura contribuie la realizarea următoarelor obiective specifice:</p> <ul style="list-style-type: none"> • Îmbunătățirea calitatii serviciilor sociale locale prin investiții în infrastructura socială; • Îmbunătățirea calității vieții prin furnizarea de servicii sociale adaptate fiecărui tip de persoană care beneficiază de aceste servicii; • Creșterea speranței de viață prin oferirea de servicii sociale continue la un nivel profesional ridicat, în special categoriilor de persoane care prezintă un risc ridicat; • Investiții în crearea, îmbunătățirea, adaptarea la standardele de funcționare în siguranța a infrastructurii sociale, incluzând și investiții în producere de energie din surse regenerabile și de economisire a energiei;
1.4 Contribuție la prioritatea/prioritățile prevăzute la art.5, Reg.(UE) nr.1305/2013
Măsura contribuie la prioritatea P6: Promovarea incluziunii sociale, a reducerii sărăciei și a dezvoltării economice în zonele rurale.
1.5 Măsura corespunde obiectivelor art. 20 din Reg.(UE) nr.1305/2013;
1.6 Măsura contribuie la Domeniul de Interventie 6B;
1.7 Măsura contribuie la obiectivele transversale ale Reg.(UE) 1305/2013:
Măsura contribuie la următoarele obiective transversale: mediu și inovare.
1.8 Complementaritatea cu alte măsuri din SDL:
Măsura M6/6B poate fi complementară cu măsura M1/1A.
1.9 Sinergia cu alte măsuri din SDL:
Prioritatea P6 va fi realizată prin implementarea măsurilor M4/6A, M5/6B, M6/6B și M7/6B.
2. Valoarea adăugată a măsurii
<p>Valoarea adăugată a măsurii derivă din următoarele:</p> <ul style="list-style-type: none"> • Îmbunătățirea condițiilor de viață pentru locuitorii din teritoriul GAL; • Îmbunătățirea infrastructurii sociale rurale crează premisele de dezvoltare a capitalului uman din teritoriul GAL;

<ul style="list-style-type: none"> • Dezvoltarea resurselor umane și utilizarea de know-how;
3. Trimiteri la alte acte legislative
<p>Legea nr. 215/2001 a administrației publice locale-republicată; OG.nr.26/2000 cu privire la asociații și fundații, cu modificările și completările ulterioare; Legea asistenței sociale nr.292/2011; HG.nr.18/2015 pentru aprobarea Strategiei Guvernului României de incluziune a cetățenilor români aparținând minorității rome pentru perioada 2015-2020; HG.nr.383/2015 pentru aprobarea Strategiei naționale privind incluziunea socială și reducerea sărăciei pentru perioada 2015-2020. PNDR 2014-2020; Reg.(UE)nr.1303/2013, Reg.(UE)nr.1305/2013, Reg.(UE)nr.807/2014, Reg.(UE)nr. 1407/2013.</p>
4. Beneficiari direcți/indirecți (grup țintă)
4.1. Beneficiari direcți
<p>Entitati publice si private sau parteneriate; ONG-uri; Parteneriat public-privat (Grupul de Actiune Locala Podu Inalt), daca nu exista alti solicitanti in cadrul acestei masuri, GAL Podu Inalt va putea fi solicitant eligibil.</p>
4.2. Beneficiarii indirecti
<ul style="list-style-type: none"> • Grupuri vulnerabile din teritoriul GAL Podu Inalt;
5. Tip de sprijin (conform art. 67 din Reg. (UE) nr.1303/2013)
<ul style="list-style-type: none"> • Rambursarea costurilor eligibile suportate și plătite efectiv de solicitant; • Plăți în avans, cu condiția constituirii unei garanții echivalente corespunzătoare procentului de 100% din valoarea avansului, în conformitate cu art.45(4) și art.63 ale Reg.(UE) nr. 1305/2013.
6. Tipuri de acțiuni eligibile și neeligibile
<p>Prin această măsură se vor finanța proiectele de investiții de pe teritoriul GAL, propuse în urma acțiunilor de consultare/animare realizate pentru elaborarea SDL:</p> <p>(a) investiții în crearea, îmbunătățirea și extinderea tuturor tipurilor de infrastructuri sociale la scară mică, inclusiv investiții în domeniul energiei provenite din surse regenerabile și al economisirii energiei;</p> <p>(b) investiții orientate spre transferul activităților și transformarea clădirilor sau a altor instalații aflate în interiorul sau în apropierea așezărilor rurale, în scopul îmbunătățirii calității vieții sau al creșterii performanței de mediu a așezării respective, pentru dezvoltarea serviciilor sociale;</p> <p>Actiuni neeligibile:</p> <ul style="list-style-type: none"> • dobânzi debitoare, cu excepția celor referitoare la granturi acordate sub forma unei subvenții pentru dobândă sau a unei subvenții pentru comisioanele de garantare; • taxa pe valoarea adăugată, cu excepția cazului în care aceasta nu se poate recupera în temeiul legislației naționale privind TVA-ul; • alte actiuni neeligibile prevazute de Reg. 1303/2013, Reg. 1305/2013, Reg. 807/2014 <p>Nu se acceptă achiziționarea de utilaje sau echipamente second hand.</p>
7. Condiții de eligibilitate
<p>Solicitantul trebuie sa faca parte din categoria beneficiarilor eligibili; Solicitantul nu trebuie să fie în insolvență sau in incapacitate de plată; Investiția trebuie să fie în corelare cu strategia de dezvoltare locală aprobată, corespunzătoare serviciilor sociale;</p>

<p>Investiția trebuie să se încadreze în cel puțin unul din tipurile de sprijin prevăzute prin măsură;</p> <p>Proiectul trebuie să demonstreze ca este sustenabil ulterior punerii în funcțiune;</p> <p>Investiția să se realizeze în teritoriul GAL Podu Inalt;</p>
<p>8. Criterii de selecție</p>
<p>1. Numar de persoane care beneficiaza de infrastructuri sociale imbunatatite (beneficiari indirecti);</p> <p>2. Numar de locuri de munca nou create;</p> <p>3. Investitia creste nivelul de calitate a vietii populatiei din UAT;</p> <p>4. In proiect sunt prevazute si investitii in producerea si utilizarea energiei din surse regenerabile;</p> <p>5. Complementaritate cu M1/1A;</p>
<p>9. Sume aplicabile și rata sprijinului</p>
<p>9.1. Justificare</p> <p>In cadrul acestei masuri, se pot depune proiecte negeneratoare de venit. Astfel, ajutorul public nerambursabil acordat este de 100% din cheltuielile eligibile ale proiectului. Acordarea acestor procente s-a facut luandu-se in considerare analiza diagnostic din Cap. I, conform căreia, teritoriul este o zonă săracă, 14 din 16 UAT având IDUL mai mic de 55, iar veniturile proprii ale consiliilor locale pentru dotări și investiții în infrastructura socială sunt reduse.</p> <p>De asemenea, conform analizei SWOT, există nevoi de dezvoltare a infrastructurii sociale la scară mică, de dotare cu echipamente specifice serviciilor sociale locale care să contribuie la creșterea calității vieții în UAT-urile din GAL.</p>
<p>9.2. Sume aplicabile și rata sprijinului:</p> <p>In cadrul acestei măsuri, se pot depune proiecte negeneratoare de venit. Astfel, ajutorul public nerambursabil acordat se va face astfel:</p> <ul style="list-style-type: none"> • 100% pentru proiectele negeneratoare de venit; <p>Ajutorul public nerambursabil va fi echivalentul sumei maxime disponibile pentru apelul de depuneri de proiecte aferent acestei măsuri.</p>
<p>10. Indicatori de monitorizare</p> <p>Cheltuieli publice totale (euro).</p> <p>Locuri de munca create.</p> <p>Populație netă care beneficiaza de servicii/infrastructuri imbunatatite.</p>

Măsura 7.

Denumirea măsurii	„Incurajarea investitiilor pentru reinnoirea satelor”
Codul măsurii	M7/6B
Tipul măsurii	Investiții
<p>1. Descrierea generală a măsurii, inclusiv a logicii de interventie a acesteia si a contributiei la prioritatile strategiei, la domeniile de interventie, la obiectivele transversale si a complementaritatii cu alte masuri din SDL</p>	
<p>1.1 Justificare si corelare cu analiza SWOT a masurii</p>	
<p>Măsura va contribui la îmbunătățirea sau extinderea serviciilor locale de bază destinate populației rurale, inclusiv a celor de agrement, culturale și a infrastructurii aferente; îmbunătățirea infrastructurii la scară mică (inclusiv investiții în domeniul energiei din</p>	

surse regenerabile și al economisirii energiei) dar și păstrarea și conservarea patrimoniului local.

Dezvoltarea socio-economică a spațiului rural este indispensabil legată de existența unei infrastructuri rurale de calitate și de accesibilitatea populației la serviciile de bază. Infrastructura și serviciile de baza neadecvate constituie principalele elemente care mențin decalajul accentuat dintre zonele rurale și zonele urbane și care reprezintă o piedică în calea egalității de șanse și a dezvoltării socio-economice a teritoriului. Implementarea acestor măsuri va contribui la diminuarea tendințelor de declin social și economic și la creșterea atractivității teritoriului Podu Înalt.

Populația din teritoriul GAL manifestă tendințe de îmbătrânire și de emigrare, în special a tinerilor. În teritoriul GAL, sunt 3 UAT cu populația mai mică de 2000 locuitori, iar acest lucru restricționează accesul acestora la anumite finanțări din PNDR 2014-2020.

Administrațiile locale sunt deficitare la nivelul dotărilor cu mașini și utilaje moderne pentru intervenții la situațiile de urgență. De asemenea, nu dispun de utilaje de intervenție la situațiile de calamități naturale (inundații, alunecări de teren, zăpezi abundente) etc.

În privința situațiilor de urgență s-a constatat că în zonă există unități ale pompierilor voluntari locali, care pot interveni în mod corespunzător în cazuri de situații de urgență, pot ajunge și acționa foarte repede. Aceste unități locale pot interveni mai repede în cazul situațiilor de urgență din teritoriul de referință, în comparație cu angajații ISU din orașele cele mai apropiate, respectiv Vaslui și Bârlad. Unitățile pompierilor voluntari locali, nu dispun de toate echipamentele de specialitate necesare, acestea nefiind capabile să răspundă tuturor tipurilor de solicitări; astfel s-a identificat nevoia de dotare cu echipamente necesare pentru funcționarea optimă a unităților de intervenție în situații de urgență.

Capitalul uman prezintă o importanță deosebită fiind „motorul” pentru dezvoltarea rurală durabilă. Dezvoltarea rurală și diversificarea economiei rurale depind în principal de nivelul educației, al cunoștințelor și calificării forței de muncă. Deși numărul de școli din teritoriul GAL depășește necesitățile de școlarizare, mai ales pe trendul descrescător al populației, calitatea educației este scăzută, pe de o parte din cauza slabei dotări a infrastructurii educaționale, iar pe de altă parte, datorită nivelului de pregătire al cadrelor didactice. Cele mai multe dintre școli au nevoie de renovări, mobilier, utilități de bază, punerea în siguranță la seisme și incendii și de dotări cu materiale didactice moderne și de calitate.

Dificultățile populației sunt legate de accesul la serviciile medicale, acesta fiind împiedicat de serviciile de transport deficitare, cu un impact negativ asupra fluxului urban-rural al cadrelor medicale și al intervențiilor în caz de urgență dar și de infrastructura medicală insuficientă mai ales în domeniul stomatologic.

Din datele culese în teren se pot trage câteva concluzii:

- nivelul de asigurare a serviciilor publice este foarte scăzut în majoritatea comunelor din teritoriul GAL, infrastructura socială deficitară;
 - există o mare deschidere, disponibilitate și expertiză din partea autorităților publice locale pentru efectuarea de proiecte de investiții pentru asigurarea infrastructurii locale;
 - există o largă deschidere pentru dezvoltare de parteneriate în vederea accesării fondurilor nerambursabile necesare îmbunătățirii calității vieții pentru populația rurală;
- Legătura măsurii cu nevoile:

Măsura propusă va contribui la soluționarea următoarelor nevoi:

N5.Reducerea sărăciei, menținerea locurilor de muncă și crearea altora noi; N9.Utilizarea surselor alternative de producere a energiei electrice si termice; N10.Asigurarea managementului gunoiului de grajd și valorificarea acestuia ca îngrășământ natural/ecologic; N11.Păstrarea și conservarea unor tradiții, obiceiuri și meșteșuguri locale; N12.Asigurarea accesului la servicii publice de calitate si adaptarea infrastructurii la standardele de funcționare în siguranță; N13.Cooperare si parteneriate la nivel local, national si international pentru dezvoltarea locala.
1.2 Obiectiv de dezvoltare rurală:
Reg. (UE) nr. 1305/2013, art. 4: (iii) Obținerea unei dezvoltări teritoriale echilibrate a economiilor și comunităților rurale, inclusiv crearea și menținerea de locuri de muncă.
1.3 Obiective specifice ale măsurii M7/6B:
Măsura indeplinește următoarele obiective specifice acestea: <ul style="list-style-type: none"> • Îmbunătățirea securității și a serviciilor publice locale prin dotarea acestora cu utilaje si echipamente necesare; • Îmbunătățirea condițiilor de viață a locuitorilor prin amenajarea spațiilor publice locale; • Dezvoltarea serviciilor publice locale pentru susținerea mediului de afaceri local; • Îmbunătățirea infrastructurii de agrement și turistice locale; • Investiții în crearea, îmbunătățirea, adaptarea la standardele de funcționare în siguranță sau extinderea tuturor tipurilor de infrastructura la scara mica, incluzând investiții în energie regenerabilă și economisirea energiei.
1.4 Contribuție la prioritatea/prioritățile prevăzute la art.5, Reg.(UE) nr.1305/2013
Măsura contribuie la prioritățile: P1: Încurajarea transferului de cunoștințe și a inovării în agricultură, silvicultură și în zonele rurale; P6. Promovarea incluziunii sociale, a reducerii sărăciei și a dezvoltării economice în zonele rurale.
1.5 Măsura corespunde obiectivelor art. 20 din Reg.(UE) nr.1305/2013;
1.6 Măsura contribuie la Domeniul de Interventie 6B;
1.7 Măsura contribuie la obiectivele transversale ale Reg.(UE) 1305/2013:
Măsura contribuie la următoarele obiective transversale: mediu si inovare.
1.8 Complementaritatea cu alte măsuri din SDL:
Măsura M7/6B poate fi complementara cu masura M1/1A.
1.9 Sinergia cu alte măsuri din SDL:
Aceasta masura este sinergica cu masurile M4/6A, M5/6B și M6/6B din SDL si conduc la realizarea prioritatii P6.
2. Valoarea adăugată a măsurii
<ul style="list-style-type: none"> • Valoarea adăugată a măsurii deriva din următoarele: • Îmbunătățirea condițiilor de viață pentru locuitorii din teritoriul GAL; • Îmbunătățirea infrastructurii rurale crează premisele de dezvoltare a activităților economice din teritoriul GAL; • Dezvoltarea resurselor umane și utilizarea de know-how; • Crearea de noi locuri de muncă.
3. Trimiteri la alte acte legislative
Legislație UE

Directiva 2000/60/CE a Parlamentului European și a Consiliului din 23 octombrie 2000
 Directiva 91/271/CEE privind epurarea apelor uzate urbane
 Directiva 98/83/EC privind calitatea apei destinate consumului uman
 Reg.(UE)nr.1407/2013, Reg.(UE)nr.1303/2013, Reg.(UE)nr.480/2014, Reg.(UE)nr.808/2014 de stabilire a normelor de aplicare a Reg.(UE)Nr.1305/2013, Reg.(UE)1305/2013, Reg.(UE) nr.807/2014;
 Legislație Națională
 Ordonanța Guvernului nr. 43/1997 privind regimul drumurilor;
 Legea nr.1/2011 a educației naționale, cu modificările și completările ulterioare;
 Hotărârea Guvernului nr. 866/2008 privind aprobarea calificărilor profesionale pentru care se asigură pregătirea din învățământul preuniversitar precum și durata de școlarizare;
 Legea nr.263/2007 privind înființarea, organizarea și funcționarea creșelor;
 Legea nr.215/2001 a administrației publice locale-republicată;
 Legea nr.422/2001 privind protejarea monumentelor;
 Legea nr.489/2006 privind libertatea religiei și regimul general al cultelor - republicată;
 Ordinul nr.2260 din 18 aprilie 2008 privind aprobarea Normelor metodologice de clasare și inventariere a monumentelor istorice, cu modificările și completările ulterioare;
 Legea nr.143/2007 privind înființarea, organizarea și desfășurarea activității așezămintelor culturale, cu modificările și completările ulterioare.
 OG nr. 26/2000 cu privire la asociații și fundații, cu modificările și completările ulterioare;

4. Beneficiari direcți/indirecți (grup țintă)

4.1. Beneficiari direcți

- Comunele definite conform legislației în vigoare;
- ONG-uri definite conform legislației în vigoare;
- Unități de cult definite conform legislației în vigoare;

4.2. Beneficiarii indirecți

- Populația locală;
- Mediul de afaceri din teritoriu;
- ONG-uri din teritoriu.

5. Tip de sprijin (conform art. 67 din Reg. (UE) nr.1303/2013)

- Rambursarea costurilor eligibile suportate și plătite efectiv de solicitant;
- Plăți în avans, cu condiția constituirii unei garanții echivalente corespunzătoare procentului de 100% din valoarea avansului, în conformitate cu art.45(4) și art.63 ale Reg.(UE) nr. 1305/2013.

6. Tipuri de acțiuni eligibile și neeligibile

Prin această măsură se vor finanța exclusiv proiectele de investiții de pe teritoriul GAL-ului, propuse în urma acțiunilor de consultare/animare realizate pentru elaborarea SDL:

(a) investiții în crearea, îmbunătățirea și extinderea tuturor tipurilor de infrastructuri la scară mică, inclusiv investiții în domeniul energiei din surse regenerabile și al economisirii energiei;

(b) investiții în crearea, îmbunătățirea sau extinderea serviciilor locale de bază destinate populației rurale, inclusiv a celor de agrement și culturale, și a infrastructurii aferente;

(c) investiții de uz public în infrastructura locala de agrement;

(d) studii asociate cu întreținerea, refacerea și modernizarea patrimoniului cultural și natural al satelor, al peisajelor rurale și al siturilor de înaltă valoare naturală, inclusiv cu aspectele socio-economice conexe, precum și acțiuni de sensibilizare ecologică;

(e) investiții orientate spre transferul activităților și transformarea clădirilor sau a altor instalații aflate în interiorul sau în apropierea așezărilor rurale, în scopul îmbunătățirii calității vieții sau al creșterii performanței de mediu a așezării respective.

Actiuni neeligibile:

- alte actiuni neeligibile prevazute de Reg. 1303/2013, Reg. 1305/2013, Reg. 807/2014
- Nu se acceptă achiziționarea de utilaje sau echipamente second hand.

7. Condiții de eligibilitate

Solicitantul trebuie sa faca parte din categoria beneficiarilor eligibili;

Solicitantul nu trebuie să fie în insolvență sau incapacitate de plată;

Investiția trebuie să fie în corelare cu strategia de dezvoltare locală aprobată, corespunzătoare domeniului de investiții;

Investiția trebuie să se încadreze în cel puțin unul din tipurile de sprijin prevăzute prin măsură;

Investiția trebuie să demonstreze necesitatea, oportunitatea și potențialul economic al acesteia;

Investiția să se realizeze în teritoriul GAL Podu Înalt;

Solicitantul se angajează să asigure întreținerea/mentenanța investiției pe o perioadă de minim 5 ani, de la ultima plată.

8. Criterii de selecție

1. Investitia stimuleaza dezvoltarea mediului local de afaceri;
2. Investitia creste nivelul de calitate a vietii populatiei din UAT;
3. Proiectul presupune investitii in producerea si utilizarea energiei din surse regenerabile;
4. Complementaritate cu M1/1A.

9. Sume aplicabile și rata sprijinului

9.1. Justificare

Proiectele din cadrul acestei măsuri sunt din categoria operațiunilor negeneratoare de venit. Beneficiarii sprijiniti prin aceasta masura sunt administratiile publice locale din teritoriul GAL. Acestea, conform analizei SWOT, exista nevoi de dezvoltare a infrastructurii la scara mica, de dotare cu utilaje si echipamente specifice serviciilor publice locale care sa contribuie la cresterea calitatii vietii din UAT-urile din GAL. Conform analizei diagnostic din Cap. I, teritoriul GAL Podu Inalt este o zona saraca, 14 din 16 UAT avand IDUL mai mic de 55, iar veniturile proprii ale consiliilor locale pentru dotari si investitii în infrastructura locală la scară mică sunt reduse.

9.2. Sume aplicabile și rata sprijinului:

Sprijinul public nerambursabil acordat în cadrul acestei submăsuri va fi 100% din totalul cheltuielilor eligibile pentru proiectele negeneratoare de venit aplicate de autoritățile publice locale, și nu va depăși 200000 euro/ proiect.

10. Indicatori de monitorizare

Cheltuieli publice totale (euro).

Populație netă care beneficiaza de servicii/infrastructuri imbunatatite.

CAPITOLUL VI: Descrierea complementarității și/sau contribuției la obiectivele altor strategii relevante (naționale, sectoriale, regionale, județene, etc)

Complementaritatea măsurilor proiectate în cadrul SDL cu strategiile relevante pentru teritoriul vizat este descrisă în cele ce urmează. Strategia GAL Podu Înalt, prin măsurile propuse asigură corespondența cu alte politici naționale, sectoriale, regionale, județene. Primul nivel de corespondență analizat este cel județean. În cadrul “Strategiei de dezvoltare a județului Vaslui”¹⁷(SDJ) concepută de Consiliul Județean Vaslui sunt menționate obiective complementare cu măsurile SDL GAL Podu Înalt. De exemplu M6 și M7 contribuie la îndeplinirea obiectivului O1 - Dezvoltarea și modernizarea infrastructurii fizice și sociale, în vederea îmbunătățirii accesibilității județului Vaslui și a creșterii calității vieții. M2, M3, M4 contribuie la obiectivul O2 - Reducerea disparităților dintre localitățile rurale și cele urbane din județul Vaslui prin dezvoltarea și diversificarea economiei rurale. M1, M5, M6 contribuie la îndeplinirea obiectivului O6 - Creșterea ocupării și a incluziunii sociale iar M6 determină O7 - Creșterea calității serviciilor publice.

Nivel județean - Strategia de dezvoltare a județului Vaslui 2013-2020 (Obiective)	Măsurile SDL GAL Podu Înalt
O1. Dezvoltarea și modernizarea infrastructurii fizice și sociale, în vederea îmbunătățirii accesibilității județului Vaslui și a creșterii calității vieții	M6 - „Dezvoltarea infrastructurii sociale”
	M7 - „Incurajarea investițiilor pentru reînnoirea satelor”
O2. Reducerea disparităților dintre localitățile rurale și cele urbane din județul Vaslui prin dezvoltarea și diversificarea economiei rurale	M2 - „Soluții inovative pentru o agricultură/industrie alimentară competitivă”
	M3 - "Sprijinirea formelor asociative"
	M4 - „Dezvoltarea afacerilor non-agricole”
O3. Dezvoltarea activităților economice din județul Vaslui, prin valorificarea superioară a resurselor de care dispune, inclusiv a resurselor de energie alternativă	M2 - „Soluții inovative pentru o agricultură/industrie alimentară competitivă”
O6. Creșterea ocupării și a incluziunii sociale	M1 „Informația - Cheia succesului”
	M5 - "Sustinerea integrării minorităților locale"
	M6 - „Dezvoltarea infrastructurii sociale”
O7. Creșterea calității serviciilor publice	M7 - „Incurajarea investițiilor pentru reînnoirea satelor”

De asemenea, la nivel județean, a fost elaborată “Strategia de dezvoltare a serviciilor sociale Vaslui 2014-2023”¹⁸ și aprobată prin Hotărârea Consiliului Județean Vaslui nr41/2014, în care

¹⁷ http://www.cjvs.eu/downloads/proiecte/2010/strategie_2013_2020_draft.pdf

¹⁸ <http://www.dgaspv-vs.ro/info/strategie.pdf>

au fost mentionate O8 - Promovarea si dezvoltarea parteneriatelor cu institutii publice si organizatii private, complementara cu M5 si M6 iar M4 este complementara cu O10 - Dezvoltarea economiei sociale.

Nivel judetean - Strategia de dezvoltare a serviciilor sociale Vaslui 2014 - 2023 (Obiective)	Masurile SDL GAL Podu Inalt
O.8. Promovarea si dezvoltarea parteneriatelor cu institutii publice si organizatii private	M5 - „Sustinerea integrarii minoritatilor locale”
	M6 - „Dezvoltarea infrastructurii sociale”
O.10. Dezvoltarea economiei sociale	M4 - „Dezvoltarea afacerilor non-agricole”

Cel de-al doilea nivel de corespondenta analizat este la nivel regional, GAL Podu Inalt, fiind localizat in Regiunea de dezvoltare Nord-Est. In cadrul “Strategiei de Dezvoltare Regionala Nord-Est 2014-2020”¹⁹ (SDR), elaborata la nivelul Agentiei de Dezvoltare Nord Est au fost stabilite obiective complementare cu masurile SDL. Astfel, masurile M2, M4, M5 si M6 sunt atat complementare si contribuie la indeplinirea obiectivului 1.1 Cresterea ocuparii in randul tinerilor si a grupurilor vulnerabile. M1 contribuie la obiectivul 1.1 Imbunatatirea accesului si a participarii la educatie si instruire de calitate. M7 si M4 contribuie si este si sunt complementare cu obiectivul 1.3 Cresterea accesului la sevicii de sanatate de calitate. De exemplu, un dispensar uman dotat pe teritoriul GAL contribuie la cresterea accesului la servicii de sanatate de calitate, dar in acelasi timp investitia realizata este complementara cu un program de constientizare la nivel regional de educatie pentru sanatate. M6 contribuie la indeplinirea obiectivului 1.4 Promovarea incluziunii sociale prin regenerarea zonelor rurale si urbane aflate in declin.

Nivel regional - Strategia de Dezvoltare Regionala Nord-Est 2014-2020 (Obiective)	Masurile SDL GAL Podu Inalt
1.1 Cresterea ocuparii in randul tinerilor si a grupurilor vulnerabile	M2 - „Soluții inovative pentru o agricultură/industrie alimentară competitivă”
	M4 - „Dezvoltarea afacerilor non-agricole”
	M5 - "Sustinerea integrarii minoritatilor locale"
	M6 - „Dezvoltarea infrastructurii sociale”
1.2 Imbunatatirea accesului si a participarii la educatie si instruire de calitate	M1 „Informatia - Cheia succesului”
1.3 Cresterea accesului la sevicii de sanatate de calitate	M7 - „Incurajarea investitiilor pentru reinnoirea satelor”
	M4 - „Dezvoltarea afacerilor non-agricole”
1.4 Promovarea incluziunii sociale prin regenerarea zonelor rurale si urbane aflate in declin	M6 - „Dezvoltarea infrastructurii sociale”

¹⁹ <http://www.adrnorddest.ro/user/file/pdr/v3/strategie%20RNE%202014-2020%20aprilie%202013.pdf>

2.1 Creșterea accesibilității, conectivității și mobilității prin realizarea de investiții în infrastructura de transport	M7 - „Incurajarea investițiilor pentru reînnoirea satelor”
3.1 Sprijinirea inovării și competitivității mediului economic, promovarea rezultatelor obținute	M1 „Informația - Cheia succesului”
	M2 - „Soluții inovative pentru o agricultură/industrie alimentară competitivă”
	M4 - „Dezvoltarea afacerilor non-agricole”
3.4 Sprijinirea exporturilor și competitivității produselor locale la export	M2 - „Soluții inovative pentru o agricultură/industrie alimentară competitivă”
3.6 Sprijinirea dezvoltării zonelor rurale	M5 - "Sustinerea integrării minorităților locale"
	M7 - „Incurajarea investițiilor pentru reînnoirea satelor”
4.1 Promovarea eficienței energetice	M2 - „Soluții inovative pentru o agricultură/industrie alimentară competitivă”
	M4 - „Dezvoltarea afacerilor non-agricole”
	M7 - „Incurajarea investițiilor pentru reînnoirea satelor”

Ultimul nivel de corespondență analizat este la nivel național, unde au fost identificate corelații cu Strategia Națională pentru dezvoltare rurală 2014 - 2020²⁰(SNDR). M1 și M2 contribuie la îndeplinirea Obiectivului de restructurare și creștere a viabilității exploatarelor agricole iar M2, M3, M4, M5, M6 contribuie și sunt și complementare cu obiectivul - Diversificarea activităților economice, crearea de locuri de muncă, îmbunătățirea infrastructurii și serviciilor pentru îmbunătățirea calității vieții în zonele rurale.

Nivel național - Strategia de dezvoltare rurală a României 2014-2020 (Obiective)	Măsurile SDL GAL Podu Înalt
Obiectivul de restructurare și creștere a viabilității exploatarelor agricole	M1 - "Informația - Cheia succesului"
	M2 - „Soluții inovative pentru o agricultură/industrie alimentară competitivă”
Diversificarea activităților economice, crearea de locuri de muncă, îmbunătățirea infrastructurii și serviciilor pentru îmbunătățirea calității vieții în zonele rurale	M2 - „Soluții inovative pentru o agricultură/industrie alimentară competitivă”
	M3 - "Sprijinirea formelor asociative"
	M4 - „Dezvoltarea afacerilor non-agricole”
	M5 - „Sustinerea integrării minorităților locale”
	M6 - „Dezvoltarea infrastructurii sociale”
	M7 - "Incurajarea investițiilor pentru reînnoirea satelor"

²⁰ <http://www.madr.ro/docs/dezvoltare-rurala/programare-2014-2020/Strategia-de-dezvoltare-rurala-2014-2020-versiunea-I-22-nov-2013.pdf>

CAPITOLUL VII: Descrierea planului de acțiune

In cadrul planului de actiune general, parteneriatul GAL Podu Inalt si-a propus:

a)Calendarul estimativ de activitati - termene de realizare a actiunilor;

Activitatile sunt prezentate in tabelul VII.1, fiind structurate in activitatile privind implementarea strategiei prin proiectele depuse la GAL, respective activitatile 1 - 11 si activitatile ce privesc functionarea GAL 12 - 25. Parteneriatul si-a propus implementarea strategiei intr-un timp scurt, respectiv in primii 5 ani de la semnarea contractului cu AFIR. In primul semestru se vor lansa apelurile pentru masura dezvoltare infrastructura sociala si sustinerea integrarii minoritatilor locale, masuri lansate cu prioritate. In semestrele 2 - 8 vor fi lansate apeluri pana la epuizarea bugetelor.

Din semestrul 2 - 14 se vor evalua cererile de plata depuse de beneficiarii GAL si, cu prioritate, se vor monitoriza proiectele pentru urmasii absorbtia efectiva a proiectelor; Cel tarziu, in semestrul 8 vor fi lansate ultimele apeluri de selectie cu bugete provenite din economiile realizate dupa implementarea proiectelor, urmate de evaluare, selectie, etc.

In semestrul 9 GAL va depune ultima cerere de plata si va finaliza implementarea strategiei GAL Podu Inalt. In anii 5 - 7, GAL Podu Inalt va functiona pentru monitorizarea proiectelor avand ca sursa de finantare veniturile organizatiei evidentiata in tabelul VII.3. In eventualitatea obtinerii unui buget suplimentar solicitat dupa finalizarea strategiei, parteneriatul GAL Podu Inalt va functiona avand aceleasi activitati iar responsabilii implementarii vor avea aceleasi atributii.

b) Responsabilii pentru implementarea actiunilor;

Personalul angajat, serviciile externalizate si partenerii au atributii corespunzatoare derularii activitatilor mentionate in tabelul VII 1.

Personalul angajat: manager de proiect; specialist marketing, evaluator proiecte; consilier afaceri europene; agent de dezvoltare.

Tot personalul va participa la activitatile de animare, intalniri GAL, elaborare ghiduri, monitorizare, evaluare SDL, instruire si dezvoltare competente privind implementarea SDL, arhivare documente si participare la RNDR si retele nationale.

Servicii externalizate: responsabil financiar, consultant juridic, IT, arhitect, etc. Membrii comitetului de selectie vor fi implicati in Selectia proiectelor. Liderii GAL vor participa la activitatile de instruire privind implementarea SDL prin seminarii si grupuri de lucru si vor participa la RNDR si retele nationale.

c) Resursele financiare si materiale necesare pentru desfasurarea actiunilor propuse;

In tabelul VII.2 sunt evidentiata categoriile de cheltuieli pentru functionarea GAL pe perioada implementarii SDL. Pentru buna desfasurarea a activitatii, angajatii vor utiliza mobilierul si echipamentele electronice achizitionate in programul anterior. Din Submasura 19.4 vor mai fi achizitionate urmatoarele: autoturism, laptop, imprimanta multifunctionala, flipchart, teletmetru, etc.

VII.2

Resurse financiare si materiale	2016	2017	2018	2019	2020	2021	2022	2023
Cheltuieli de functionare si animare*								

Resurse externe: cotizatii, 2% impozit pe venit, donatii, sponsorizari, alte venituri								
Cheltuieli de functionare si animare	2016	2017	2018	2019	2020	2021	2022	2023
personal								
contabilitate								
audit								
inchiriere sediu								
echipamente								
consumabile								
comunicare								
transport								
utilitati								
monitorizare si evaluare SDL								
mijloc de transport								
intretinere auto								
alte cheltuieli conexe								
participare la RNDR, retele								
intalniri GAL								
intalniri CS								
animare								
instruire angajati GAL								
instruirea liderilor locali								

Descrierea resurselor materiale existente. In cadrul Masurii 431.2 din PNDR 2007-2013, GAL Podu Inalt a achizitionat Mobilier si aparatura electronica:

- Mobilier: 5 birouri, 5 casetiere, 5 scaune, 3 corpuri biblioteca; un support picioare, 2 cuiere, o etajera;
- Aparatura IT: 4 laptopuri, o unitate, un monitor, un copiator multifunctional, un videoproector, un ecran cu picior, 2 tablete, o unitate de stocare.

Nr crt		VIII. Calendarul estimativ de activitati																								
		2016		2017		2018		2019		2020		2021		2022		2023		Responsabili implementare SDL								
		Sem 1	Sem 2	Sem 3	Sem 4	Sem 5	Sem 6	Sem 7	Sem 8	Sem 9	Sem 10	Sem 11	Sem 12	Sem 13	Sem 14	Sem 15	manager de proiect	specialist marketing	evaluator proiecte	consilier afaceri europene	agent de dezvoltare	servicii externalizate	parteneri			
	Activitatea																									
1	Animarea teritoriului																									
2	Organizare intalniri GAL																									
3	Elaborare ghiduri																									
4	Lansare apeluri de selectie																									
5	Sprrijinire beneficiari																									
6	Evaluarea proiectelor																									
7	Selectia proiectelor																									
8	Implementarea proiectelor																									
9	Control evaluare																									
10	Evaluarea cererilor de plata																									
11	Monitorizare, evaluare SDL																									
12	Instruirea angajati GAL																									
13	Instruirea liderilor locali																									
14	Managementul organizatiei																									
15	Elaborare rapoarte																									
16	Elaborarea CP GAL																									
17	Elaborarea dosare achizitie																									
18	Monitorizare achizitie																									
19	Arhivarea documentelor																									
20	Elaborarea materiale SDL																									
21	RNDR si retele nationale																									
22	Audit																									
23	Contabilitate																									
25	Actualizare si gazduire web																									

CAPITOLUL VIII: Descrierea procesului de implicare a comunităților locale în elaborarea strategiei

Asociația “Grupul de Acțiune Locală Podu Înalt Vaslui” a beneficiat de sprijin în cadrul sub-măsurii 19.1 “Sprijin pregatitor pentru elaborarea Strategiilor de Dezvoltare Locală” și a realizat următoarele activități conform Raportului final de activitate:

1. Managementul proiectului - aceasta activitate include totalitatea eforturilor depuse de angajații GAL, în scopul implementării proiectului, respectiv parcurgerea etapelor necesare realizării activităților propuse prin proiect, descrise atât în cadrul acestui capitol, cât și în Raportul Final de Activitate.

1.1 Angajare personal - au fost angajate cinci persoane pentru implementarea proiectului.

1.2 Achiziții externalizate - au fost realizate achizițiile necesare implementării proiectului, prin metodele specificate în ghidul solicitantului aferent submăsurii 19.1; astfel s-au achiziționat consumabile, materiale de promovare/informare, servicii de audit și servicii de masă.

1.3 Raport de activitate intermediar - în urma realizării activităților aferente Cap. 1 a fost întocmit raportul de activitate intermediar cuprinzând elementele relevante ce justifică efectuarea activităților și în concluzie implementarea Capitolului 1, în concordanță cu documentele de programare aferente submăsurii 19.1. și a fost depus la OJFIR Vaslui în vederea avizării.

1.4 Raport de Activitate Final - a fost întocmit raportul de activitate final cuprinzând elementele relevante ce justifică efectuarea activităților și în concluzie implementarea proiectului în concordanță cu documentele de programare, în urma realizării activităților aferente Capitolelor 1 și 2 și a fost depus la OJFIR Vaslui în vederea avizării.

1.5 Cerere de plată - a fost întocmită și depusă la OJFIR Vaslui, cererea de plată pentru rambursarea cheltuielilor efectuate în cadrul Capitolului 1.

2. Animare;

2.1 Animare în teritoriul celor 16 UAT, câte o activitate de animare în fiecare UAT;

2.2 Informare în adunări ale partenerilor, au fost organizate 3 întâlniri pentru animare, informare, promovare;

La prima întâlnire cu partenerii GAL au fost prezentate o serie de date statistice, informații, care au stat la baza realizării analizei diagnostic a teritoriului GAL: Informații Direcția Județeană de Statistică Vaslui, Direcția Agricolă Vaslui, documente menționate în Anexa 6.

3. Consultare;

3.1 Elaborare chestionare consultare;

3.2 Consultare în 16 UAT;

3.3 Consultare parteneri.

4. Întâlniri în grupuri de lucru tematice;

4.1 Grupuri de lucru în domeniul agricol;

4.2 Grupuri de lucru în domeniul non-agricol;

4.3 Grup de lucru parteneri publici.

Pentru implementarea activităților și subactivităților de la punctele 2,3,4 împreună cu subpunctele aferente, au fost elaborate documente de consultare, materialele de animare/publicitare, cu ajutorul cărora au fost organizate întâlniri la nivelul fiecărei UAT din teritoriul GAL (16 întâlniri), dar și întâlniri ale partenerilor Asociației GAL Podu Înalt (3 întâlniri). În cadrul acestor întâlniri, au fost organizate grupuri de lucru, structurate conform

5. Elaborare strategie de dezvoltare locala - în cadrul Capitolului 2, a fost elaborata strategia de dezvoltare locala, pe baza informatiilor provenite din implementarea activitatilor Capitolului 1.

5.1 Culegere si centralizare date - au fost structurate, centralizate si analizate datele informative strânse in cadrul Capitolului 1.

5.2 Scriere strategie de dezvoltare locala - pe baza informatiilor ce au reiesit din analiza datelor, a fost realizat un cadru structural pentru SDL; aceasta etapa se caracterizeaza prin totalitatea eforturilor depuse de cei cinci angajati ai GAL Podu Înalt, in scopul scrierii SDL, in conformitate cu prevederile relevante ale legislatiei nationale si ale legislatiei europene, respectiv Regulamentele (UE) nr. 1303/2013, 1305/2013 ale Parlamentului European și ale Consiliului Uniunii Europene, Regulamentul (UE) nr. 1407/2013 al Comisiei Europene, Regulamentul de punere în aplicare (UE) nr. 808/2014 al Comisiei Europene, Regulamentul de punere în aplicare (UE) nr. 215/2014 al Comisiei Europene, Acord de Parteneriat România 2014RO16M8PA001.1.2 din august 2014 dar si Ordonanța de Urgență a Guvernului nr. 66/2011, Ordonanța de Urgență a Guvernului nr. 49/2015, Ordonanța Guvernului nr. 26/2000, Hotărârea Guvernului nr. 1185/2014, Hotărârea Guvernului nr. 226/2015, legislatia nationala cu privire la infrastructura sociala, saracie, incluziune sociala, minoritati, scheme de calitate, investitii in infrastructura de internet de banda larga, grupuri de producatori in sectorul agricol/ sectorul pomicol si referintele specifice cu incidenta in reglementarea conflictului de interese.

5.3 Aprobarea SDL de catre parteneri - a fost organizata o intalnire a partenerilor GAL Podu Înalt, unde a fost aprobata Strategia de Dezvoltare Locală a Asociatiei GAL Podu Înalt Vaslui. **Procesul de animare a teritoriului și de elaborare a Strategiei de Dezvoltare Locală a fost consemnat în documente justificative (liste de prezenta, fotografii, minute, procese verbale, chestionare, fise idei de proiecte) conform Anexa 6 la SDL - Documente justificative privind animarea.**

În etapele de animare si elaborare a SDL, s-a asigurat promovarea egalitatii de sanse dintre barbati și femei și a integrării de gen, cât și prevenirea oricărei discriminări pe criterii de sex, origine rasială sau etnică, religie sau convingeri, handicap, vârstă sau orientare sexuală - conform Anexa 6 la SDL - Documente justificative privind animarea. Convocarea intalnirilor s-a facut prin afisare la sediul primariilor, pe site-ul GAL, pe pagina de FB a GAL, locatiile de desfasurare au fost asigurate de administratiile locale in spatii publice(scoli, primarii, camine culturale), accesul persoanelor interesate fiind liber, nediscriminatoriu.

CAPITOLUL IX: Organizarea viitorului GAL – Descrierea mecanismelor de gestionare, monitorizare, evaluare și control ale strategiei

Funcțiile administrative pentru implementarea SDL sunt în conformitate cu Fisa sub-Masurii 19.4 “Sprijin pentru consturile de functionare și animare:

Pregătirea și publicarea apelurilor de selecție, în conformitate cu SDL;

Animarea teritoriului;

Analiza, evaluarea și selecția proiectelor;

Monitorizarea și evaluarea implementării strategiei;

Verificarea conformității cererilor de plată pentru proiectele selectate (cu excepția situațiilor în care GAL este beneficiar);

Monitorizarea proiectelor contractate;

Întocmirea cererilor de plată, dosarelor de achiziție aferente costurilor de functionare și animare;

Aspecte specifice domeniilor: financiar, contabilitate, juridic, etc.

Mecanismul de gestionare al strategiei

Asociația GAL Podu Înalt este responsabilă pentru administrarea și implementarea SDL în mod eficient, eficace și corect în raport cu obiectivele acesteia și în conformitate cu Regulamentul European. Evaluarea proprie și monitorizarea permanentă vor fi axate pe valoarea adăugată a abordării LEADER, eficiența și eficacitatea pentru a asigura o gestionare adecvată. Activitățile de animare sunt importante pentru stimularea procesului de dezvoltare locală și vor fi proporționale cu nevoile identificate de GAL la nivelul teritoriului. GAL va utiliza diferite mijloace pentru a informa comunitatea locală cu privire la posibilitățile de finanțare existente (întâlniri și evenimente publice, mass media locală, pliante și publicații proprii, pagini de internet, informații în cadrul ședințelor de Consiliu Local) inclusiv prin intermediul membrilor GAL.

Mecanismul de monitorizare prevede un dispozitiv riguros și transparent de vizualizare a modului în care are loc gestionarea financiară a implementării strategiei de dezvoltare, care să permită colectarea sistematică și structurarea lunară/ anuală a datelor cu privire la activitățile desfășurate și proiectele depuse de beneficiarii GAL.

Sursele de informare pentru monitorizarea stadiului implementării proiectelor derulate la nivelul GAL sunt:

- Cererile de finanțare ale proiectelor - mai exact informațiile financiare și valoarea estimată a indicatorilor de rezultat;
- Dosarele de plată (intermediare și finale) întocmite de către beneficiari - pentru cuantificarea cheltuielilor deja efectuate;
- Fișele de verificare pe teren întocmite în urma vizitelor de verificare.

Pentru evidențierea gradului de implementare a SDL, pe baza documentelor menționate, GAL va întocmi Documentul 2 solicitat și de AFIR care va cuprinde toate informațiile cu privire la evoluția implementării atât a proiectelor depuse la GAL, cât și a funcționării GAL. Monitorizarea proprie a strategiei va constitui o prioritate pentru GAL: monitorizarea proiectelor, monitorizarea îndeplinirii obiectivelor GAL, monitorizarea funcționării.

Mecanismul de evaluare

Evaluarea presupune elaborarea unui dispozitiv clar de organizare a înregistrării și a unor sugestii și remarci privind rezultatele implementării proiectelor în cadrul SDL. De asemenea, evaluarea este o activitate structurată pe o bază bine stabilită și presupune elaborarea unui

set de indicatori (considerati relevanti in reflectarea eficientei obtinute in urma implementarii proiectului) si a unor metodologii de evaluare.

Evaluarea se realizează cu scopul de a îmbunătăți calitatea implementării proiectelor și implicit a Strategiei de Dezvoltare Locală, prin analiza eficienței, adică a celei mai bune relații dintre resursele angajate și rezultatele atinse și a eficacității programului, însemnând măsura în care obiectivele au fost atinse.

Monitorizarea este procesul continuu de colectare a informațiilor relevante despre modul de desfășurare a unor acțiuni, în timp ce evaluarea este un proces care folosește informațiile obținute pe parcursul monitorizării cu scopul de a analiza modul în care o acțiune respectivă și-a atins ținta și au avut eficiența scontată.

Monitorizarea și evaluarea vor asigura implementarea efectivă și la timp a proiectelor, managementul finanțelor publice, inclusiv administrarea adecvată a resurselor proiectului și monitorizarea efectivă și evaluarea activităților și rezultatelor acestuia.

Mecanismul de control a strategiei

Controlul presupune stabilirea unui sistem de verificare al respectării planificării legate de implementarea strategiei de dezvoltare.

Monitorizarea reprezintă procesul de colectare de informații iar evaluarea presupune acordarea unui calificativ pe baza analizei informațiilor care au fost colectate: asigurarea respectării regulilor de procedura; utilizarea documentelor tip; documentarea indicatorilor de analiza și evaluare; respectarea convențiilor și anexelor tehnice și financiare; calitatea gestionării dosarelor până la momentul arhivării acestora, care vizează ritmul în care un dosar este depus, instrumentat;

In Regulamentul de Organizare și Functionare se vor regăsi activitățile prevăzute în art 34 al Regulamentului(UE) nr 1303/2013, precum și activitățile prevăzute în planul de acțiune.

După selectarea SDL, GAL Podu Inalt va proceda la întocmirea Regulamentului de Organizare și Functionare care va avea următoarea structură:

1. Dispoziții generale - baza legală de organizare și functionare;
2. Structura organizatorică și principalele tipuri de relații functionale;
3. Domeniile de activitate ale GAL-ului, autoritățile competente și organismele responsabile cu axa IV LEADER și cu implementarea proiectelor realizate în baza măsurilor finanțate LEADER;
4. Functionarea GAL-ului - atribuțiile principale ale GAL-ului și atribuțiile și responsabilitățile personalului pe niveluri ierarhice;
5. Domenii de activitate GAL;
6. Componenta Comitetului de Selecție și a Comisiei de Selecție;
7. Lansarea sesiunii de proiecte;
8. Primirea și selecția proiectelor;
9. Desfășurarea procedurii de soluționare a contestațiilor;
10. Selecția proiectelor;
11. Rapoartele de Selecție;

Sarcinile ce revin GAL conform art 34 al Regulamentului(UE) nr 1303/2013 sunt obligatorii și esențiale pentru implementarea cu succes a SDL și vizează:

(a) Consolidarea capacității actorilor locali relevanți de a dezvolta și implementa operațiunile, inclusiv promovarea capacităților lor de management al proiectelor, prin:

- Organizarea de instruirii și cursuri pentru actorii locali relevanți, în managementul de proiecte pentru susținerea dezvoltării economice durabile a comunității, sprijinirea mediului

de afaceri si asigurarea unui management performant pentru a dezvolta si implementa servicii publice prestate in interesul populatiei;

- Organizarea actiunilor specifice de informare si promovare a potentialilor beneficiari privind implementarea SDL;
- Activitatile care vor fi derulate de catre Asociatia GAL Podu Inalt in vederea asigurarii implementarii strategiei de dezvoltare locala pentru perioada 2014-2020 se vor realiza atat prin angajatii GAL care vor gestiona relatiile cu publicul larg cat si cu potentialii beneficiari ai LEADER, prin realizarea activitatilor de informare dar si prin intermediul canalelor media;
- Realizarea vizitelor de lucru, a schimburilor de bune practici si expertiza in vederea consolidarii capacitatii de a dezvolta si implementa proiecte finantate pe axa IV LEADER;
- Cooperarea cu alte teritorii incluse in strategii de dezvoltare locala care contribuie la facilitarea transferului si adaptarea inovatiilor dezvoltate in alte zone;
- Reprezentantii Asociatiei GAL Podu Inalt vor asigura diseminarea informatiilor de interes public prin organizarea sau participarea la evenimente publice;
- Organizarea de seminarii tematice avand in vedere perfectionarea profesionala in managementul fondurilor europene AXA IV LEADER;
- Participarea la targuri si expozitii nationale si internationale;

(b) Conceperea unei proceduri de selectie nediscriminatorii si transparente si a unor criterii obiective in ceea ce priveste selectarea operatiunilor, care sa evite conflictele de interese, care garanteaza ca cel putin 51% din voturile privind deciziile de selectie sunt exprimate de parteneri care nu au statutul de autoritati publice si permite selectia prin procedura scrisa;

Asociatia GAL Podu Inalt isi va elabora proceduri de selectie proprii, nediscriminatorii si transparente, in care va fi descris procesul de evaluare si selectie al proiectelor, inclusiv procedura de solutionare a contestatiilor. Aceste proceduri vor fi aprobate de Comitetul Director iar pentru transparenta vor fi publicate pe pagina web a GAL-ului.

Apelul de selectie se va lansa dupa cum vor stabili organele de decizie ale Asociatiei GAL Podu Inalt in asa fel incat potentialii beneficiari sa aiba timp suficient pentru pregatirea si depunerea proiectelor; Potentialii beneficiari vor depune proiectele la secretariatul GAL. Selectia proiectelor va fi efectuata de echipa GAL prin Comitetul de Selectie, format din 7 membri titulari carora li se vor prevedea supleanti. Criteriile de selectie si punctajele acordate vor fi stabilite exclusiv de catre GAL, in baza SDL si ghidurile solicitantului.

Selectia proiectelor va fi o activitate a Comitetului de Selectie si a Comisiei de Contestatii, componenta acestora stabilindu-se prin Hotararea membrilor Consiliului Director.

Selectia proiectelor se face aplicand „dublu cvorum”, respectiv pentru validarea voturilor este necesar ca in momentul selectiei sa fie prezenti cel putin 50% din membrii Comitetului de Selectie, din care peste 50% sa fie din mediul privat si societate civila.

GAL-ul va intreprinde toate demersurile pentru a asigura transparenta apelurilor de selectie folosind mijloace de informare mass-media cu acoperire locala, postarea pe pagina web proprie, afisare la sediul GAL si la sediile primariilor partenere, mesaje SMS, informari in cadrul Consiliilor Locale. Presedintele, membrii si secretarul Comisiei de Selectie si Comisiei de Solutionare a Contestatiilor au obligatia de a respecta confidentialitatea lucrarilor si impartialitatea in adoptarea deciziilor;

Pentru evitarea situatiilor de conflict de interese in procesul de verificare/evaluare/aprobare a cererilor de finantare sau a programelor in cadrul unei proceduri de selectie nu au voie sa fie implicate urmatoarele persoane:

- cele care detin parti sociale, parti de interes, actiuni din capitalul subscris al unuia dintre solicitanti sau care fac parte din organul de conducere al unuia dintre solicitanti; sot/sotie, ruda sau afin, pana la gradul al doilea inclusiv cu persoane care detin parti sociale al unuia dintre solicitanti;

- cele despre care se constata ca pot avea interes de natura sa le afecteze imparțialitatea pe parcursul procesului de verificare/evaluare/aprobare a cererilor de finantare;

(c)Asigurarea, cu ocazia selecționării operațiunilor, a coerenței cu strategia de dezvoltare locală plasată sub responsabilitatea comunității, prin acordarea de prioritate operațiunilor în funcție de contribuția adusă la atingerea obiectivelor și țintelor strategiei;

Masurile finantate de GAL au in vedere doar acele actiuni/operatiuni rezultate in urma analizei diagnostic si care conduc la atingerea obiectivelor si tintelor strategiei.

(d)Pregătirea și publicarea de cereri de propuneri sau a unei proceduri permanente de depunere de proiecte, inclusiv definirea criteriilor de selecție; Evaluatorul de proiecte pregătește apelul de depuneri proiecte, care este avizat de managerul de proiect. Apelul se lansează cu minim 30 de zile calendaristice înainte de data limita de depunere a proiectelor in asa fel incat potentialii beneficiari sa aiba timp suficient pentru pregătirea si depunerea acestora. Criteriile de selectie vor fi definite in cadrul apelului detaliat publicat pe site-ul GAL si acestea trebuie sa conduca la indeplinirea obiectivelor si tintelor strategiei.

(e)Primirea și evaluarea cererilor de finantare si cererilor de plata depuse;

Primire si evaluarea cererilor de finantare/plata presupune realizarea unor proceduri de inregistrare si evaluare a dosarelor de plata avand in vedere criterii obiective.Scopul acestor proceduri este acela de a asigura descrieri detaliate a etapelor care trebuie parcurse in vederea verificarii conformitatii, continutului si eligibilitatii cererii de finantare/plata depuse de beneficiar. Atat pentru evaluarea cererilor de finantare cat si a cererilor de plata vom aborda principiul “4 ochi” prin care avem in vedere cresterea supervizarii;

(f)Selectarea operațiunilor, stabilirea cuantumului contribuției și prezentarea propunerilor către organismul responsabil pentru verificarea finală a eligibilității înainte de aprobare; Evaluatorul de proiecte vor respecta fisa masurilor in cee ace priveste cuantumul contributiei.

(g)Monitorizarea implementării strategiei de dezvoltare locală plasate sub responsabilitatea comunității și a operațiunilor sprijinite și efectuarea de activități specifice de evaluare în legătură cu strategia respectivă. Monitorizarea implementarii strategiei de dezvoltare locala este in atentia GAL pentru a verifica indeplinirea obiectivelor strategiei GAL;

Echipe de implementare a SDP are urmatoarea componenta:

- 1) **Manager de proiect** - coordoneaza activitatea GAL atat sub aspect organizatoric cat si al respectarii procedurilor de lucru;
 - Primește și evaluează cererile de plata depuse de beneficiarii GAL;
 - Asigura cooperarea cu AFIR si asigura respectarea cerintelor procedurale in implementarea strategiei de dezvoltare locala.
- 2) **Specialist marketing** - este responsabil pentru ansamblul activitatilor ce se intreprind pentru atribuirea, incheierea si indeplinirea unui contract de achizitie publica si prin care se dobandesc, definitiv sau temporar produse, lucrari sau servicii;
 - Primește și evaluează cererile de plata depuse de beneficiarii GAL;
 - Elaboreaza planul de comunicare, informare si promovare sin SDL;
- 3) **Evaluator proiecte** - asigura procesul de verificare al proiectelor depuse care se realizeaza in baza procedurilor de selectie nediscriminatorii si transparente si a unor criterii obiective, cu evitarea conflictelor de interese;

- Pregateste lucrarile pentru Comitetul de Selectie si asigura activitatea de secretariat;
- 4) **Consilier afaceri europene** - sprijinia potentialii beneficiari de fonduri europene cu privire la Ghiduri necesare, lista documentelor, eligibilitatea cheltuielilor, formulare utilizate; asigura procesul de verificare al proiectelor depuse care se realizeaza in baza procedurilor de selectie nediscriminatorii si transparente si a unor criterii obiective, cu evitarea conflictelor de interese;
- 5) **Agent de dezvoltare** - desfasoara activitati de animare pentru promovarea actiunilor GAL;
- Asigura monitorizarea proiectelor, respectiv asigura evidenta, verificarea si analiza informatiilor primite de la AFIR, de a intocmi rapoarte si analize cu privire la progresul implementarii proiectelor, de a asigura evaluarile obiectivelor din strategia de dezvoltare locala.
- 6) **Consultant extern** - responsabil financiar se ocupa de supravegherea si controlul gestiunii financiar-contabile a GAL-ului;
- 7) **Consultant extern** - juridic, IT, arhitect, etc.

In anexa 8 la SDL sunt atasate fisele de post pentru activitatile indeplinite de persoane angajate in baza unui contract individual de munca. Angajarea personalului se efectueaza cu respectarea Codului Muncii, precum si a legislatiei cu incidenta in reglementarea conflictului de interese.

Organigrama GAL Podu Inalt

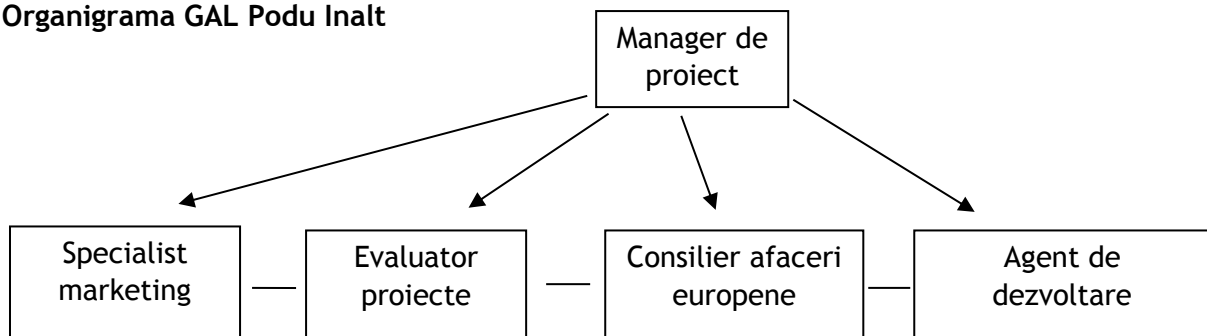

Evaluarea implementarii SDL reprezinta o sarcina obligatorie pentru GAL, conform art 34 din Regulamentul (UE) nr 1303/2013. GAL Podu Inalt isi va elabora un Plan de Evaluare in care este descrisa modalitatea prin care se va realiza evaluarea SDL.

CAPITOLUL X: Planul de finanțare al strategiei

Planul de finanțare al strategiei GAL Podu Inalt va fi constituit din doua componente:

Componenta A:

- valoarea aferenta populatiei :49.926 locuitori * 19,84 euro/locuitor = 990.532 euro (numar intreg obtinut din aproximare la unitati prin adaos, s-au adunat 0,16 unitati);
- valoarea aferenta teritoriului: 1.087,68 kmp * 985,37 euro/kmp = 1.071.767 euro (numar intreg obtinut din aproximare la unitati prin lipsa, s-au scazut 0,24 unitati).

Total alocare financiara Componenta A: 2.062.299 euro.

Componenta B - valoarea aferenta nivelului de calitate obtinut in urma procesului de evaluare si selectie, exprimata in euro.

In cadrul Anexei 4 - Planul de finanțare, alocarea financiara majoritara, conform nevoilor precizate in cadrul Cap. III, s-a facut pentru P6 (49,46%), deoarece, contribuie la imbunatatirea calitatii vietii unui numar de cel puțin 20000 persoane din teritoriul GAL. De asemenea, in cadrul P6, vor fi create 14 noi locuri de munca, prin intermediul masurilor M2/2A, M3/3A, M4/6A, M6/6B ce contribuie astfel, la indeplinirea indicatorului specific domeniului de interventie 6A. Contributia adusa domeniului de interventie 6B, se va realiza prin intermediul M1/1A, incurajând dezvoltarea locala prin informarea corespunzatoare a 16 persoane din cadrul primariilor de pe teritoriul GAL Podu Inalt, dar si prin angrenarea unui numar de peste 20120 persoane care beneficiaza de servicii/infrastructuri imbunatatite cu ajutorul masurilor M3/3A, M5/6B, M6/6B si M7/6B. P2, are o alocare financiara in procent de 27,15 % din total SDL, datorita investitiilor propuse in domeniul agriculturii, ce reprezinta principala ocupatie si surse de venituri pentru populatie. P1 are o alocare de 1,45% si vizeaza strict informarea si transferul de cunostiinte, fiind complementara cu celelalte prioritati din SDL. Masura M3/3A contribuie si la indeplinirea prioritatii P3, prin cel puțin o exploatare agricola care primeste sprijin pentru participarea la pietele locale si la circuitele de aprovizionare scurte. P3 are o alocare de 40.000 euro (1,94%), fiind a treia prioritate ca importanta in cadrul SDL Podu Inalt. Aceasta prioritate va fi indeplinita doar prin intermediul masurii M3/3A.

PRIORITATE	MĂSURA	INTENSITATEA SPRIJINULUI	CONTRIBUȚIA PUBLICĂ NERAMBURSABILĂ/ MĂSURĂ EURO	CONTRIBUȚIA PUBLICĂ NERAMBURSABILĂ/ PRIORITATE EURO	VALOARE PROCENTUALĂ (%)
1	M1 / 1A	100%	30.000	30.000	1,45%
2	M2 / 2A	50%, 70%, 90%	559.840	559.840	27,15%
3	M3 / 3A	100%	40.000	40.000	1,94%
6	M4 / 6A	100%	195.000	1.020.000	49,46%
	M5 / 6B	100%	30.000		
	M6 / 6B	100%	100.000		
	M7 / 6B	100%	695.000		
Cheltuieli de funcționare și animare			412459		20,00%
TOTAL COMPONENTA A			2062299		

CAPITOLUL XI: Procedura de evaluare și selecție a proiectelor depuse în cadrul SDL

Procedura de evaluare și selecție cuprinde informații referitoare la component și obligațiile Comitetului de Selecție și ale Comisiei de Soluționare a Contestărilor, informații legate de primirea și evaluarea proiectelor, selecția proiectelor, rapoartele de selecție, etc. Selecția proiectelor în cadrul GAL va fi realizată de către un Comitet de Selecție, format din membrii parteneriatului. La selecția proiectelor, se va aplica regula “dublului cvorum”, respectiv pentru validarea voturilor, este necesar ca în momentul selecției să fie prezenți cel puțin 50% din parteneri, din care peste 50% să fie din mediul privat și societatea civilă.

Componenta Comitetului de Selecție (CS) și a Comisiei de Soluționare a Contestărilor (CSC) se stabilește prin Hotărârea membrilor Consiliului Director al GAL Podu Înalt.

Comitetul de Selecție este alcătuit astfel: 7 membri (3 reprezentanți ai administrației publice, 4 reprezentanți ai sectorului privat și ai societății civile) și 7 înlocuitori.

Comisia de soluționare a Contestărilor este alcătuit astfel: 3 membri (un reprezentant ai administrației publice, 2 reprezentanți ai sectorului privat și ai societății civile) și 3 înlocuitori.

În situația în care persoana desemnată în Comitetul de Selecție sau în Comisia de Soluționare a Contestărilor nu poate participa, din motive obiective, la lucrările unei sesiuni de selecție, înlocuirea acesteia se face prin convocarea supleantului (înlocuitorului) care va prelua atribuțiile titularului.

Secretariatul Comitetului de Selecție și al Comisiei de Soluționare a Contestărilor este îndeplinit de către unul dintre angajații GAL cu atribuții în evaluarea proiectelor.

Președintele, membrii și secretarul Comitetului de Selecție și ai Comisiei de Soluționare a Contestărilor au următoarele obligații: de a respecta confidențialitatea lucrărilor și imparțialitatea în adoptarea deciziilor; adoptarea deciziilor se face numai de către președinte și membri în unanimitate; consemnarea de către secretar într-un proces verbal a deciziilor adoptate în cadrul Comitetului de Selecție și a Comisiei de Soluționare a Contestărilor.

Primirea și evaluarea proiectelor. GAL-ul este responsabil de elaborarea și implementarea Strategiei de Dezvoltare Locală, precum și de selectarea proiectelor care sunt conforme cu obiectivele formulate de acesta. Evaluarea proiectelor se realizează de către evaluatori din cadrul GAL în conformitate cu procedura de evaluare a proiectelor. Dosarul cererii de finanțare este depus în perioada de depunere specificată în apelul de selecție, la sediul GAL Podu Înalt de către reprezentantul legal al potențialului beneficiar.

Dacă unul din proiectele depuse pentru selecție aparține unuia din membrii CS/CSC, în această situație persoana (organizația în cauză) nu va face parte din CS/CSC și va fi înlocuit de un membru supleant.

Rapoartele de Selecție. După încheierea procesului de evaluare și selecție, Comitetul de Selecție va elabora și aproba un Raport de Selecție Intermediar, care va fi publicat pe pagina de web www.galpoduinalt.ro. În baza acestuia, GAL va transmite rezultatele selecției către solicitanți. Beneficiarii care au fost notificați de către GAL că proiectele acestora au fost declarate neeligibile, pot depune contestații la sediul GAL. Contestățiile pot fi depuse în termen de maximum 5 zile lucrătoare de la primirea notificării sau în maximum 10 zile lucrătoare de la publicarea pe pagina web a GAL a Raportului Intermediar. Contestățiile primite vor fi analizate de către Comisia de Soluționare a contestațiilor în termen de 3 zile

lucratoare de la inregistrarea contestatiei la GAL, iar rezultatele vor fi transmise Comitetul de Selectie.

Comitetul de Selectie va emite Raportul de selectie final, in care vor fi inscise proiectele retrase, neeligibile, eligibile neselectate si eligibile selectate, valoarea acestora, numele solicitantilor, iar pentru proiectele eligibile punctajul obtinut pentru fiecare criteriu de selectie.

In Raportul de Selectie Final vor fi evidentiata proiectele declarate eligibile sau selectate in baza solutionarii contestatiilor. GAL va publica pe pagina de web www.galpoduinalt.ro Raportul de Selectie Final si va instiinta solicitantii asupra rezultatelor procesului de evaluare si selectie prin notificari.

GAL poate exclude din flux etapa de raport intermediar si perioada de primire a contestatiilor si poate sa elaboreze direct Raportul de Selectie Final in situatia in care nu exista proiecte eligibile si neselectate, deci cand valoarea totala a proiectelor eligibile este mai mica sau egala cu alocarea financiara a apelului de selectie si cand nu exista conditii care sa conduca la contestarea rezultatului procesului de evaluare si selectie.

PARTENERI PUBLICI 43 %			
Nr.crt.	Partener	Functia in CS	Tip/Observatii
1	UAT COSTESTI	MEMBRU SUPLEANT	Administratie publica locala
2	UAT LIPOVAT	MEMBRU SUPLEANT	Administratie publica locala
3	UAT MUNTENII DE JOS	MEMBRU SUPLEANT	Administratie publica locala
4	UAT VIISOARA	MEMBRU	Administratie publica locala
5	UAT VUTCANI	MEMBRU	Administratie publica locala
6	UAT ZORLENI	MEMBRU	Administratie publica locala
PARTENERI PRIVATI 43%			
Nr.crt.	Partener	Functia in CS	Tip/Observatii
1	ARISTOTEL DENISIA-ALEXANDRA	MEMBRU	PRIVAT
2	FURNICA ELENA II	MEMBRU SUPLEANT	PRIVAT
3	RUSU GELU ANDREI II	MEMBRU SUPLEANT	PRIVAT
4	DEIDA COM SRL	MEMBRU SUPLEANT	PRIVAT
5	ESANU DAN-IULIAN II	MEMBRU	PRIVAT
6	PIRCIU VLAD-NICU II	MEMBRU	PRIVAT
PARTENERI SOCIETATE CIVILA(ONG) 14%			
Nr.crt.	Partener	Functia in CS	Tip/Observatii
1	Asociatia culturala "Podul Inalt"	MEMBRU	SOCIETATE CIVILA
2	Asociatia pentru tineret Emil Racovita 2000	MEMBRU SUPLEANT	SOCIETATE CIVILA
PERSOANE FIZICE RELEVANTE(maximum 5%)			
Nr.crt.	Partener	Functia in CS	Tip/Observatii

CAPITOLUL XII: Descrierea mecanismelor de evitare a posibilelor conflicte de interese conform legislației naționale

Descrierea mecanismelor în conformitate cu Ordonanța de Urgență a Guvernului nr. 66/2011. Posibilele situații de conflict de interese necesită o monitorizare specifică.

Pentru a garanta transparența în procesul decizional și pentru a evita orice potențial conflict de interese, în implementarea strategiei GAL există o separare adecvată a responsabilităților. Cei implicați în elaborarea proiectului nu pot fi implicați în procesul de selecție sau de aprobare a acestuia. Cei implicați în elaborarea, evaluarea, selecția sau aprobarea proiectului nu trebuie să fie implicați în activități de verificare a cererilor de plată. Atât în cazul procesului de evaluare a cererilor de finanțare, selecție și evaluare a cererilor de plată persoana implicată în aceste procese va completa o declarație pe proprie răspundere privind evitarea conflictului de interese, declarație valabilă și în cazul procedurilor de atribuire.

Situațiile generale de conflict de interese în cadrul activității GAL pot apărea pe parcursul aplicării procedurilor de atribuire și în procesul de elaborarea/evaluarea/selecția sau aprobarea unui proiect, respectiv verificarea cererii de plată;

Mecanismele de evitare a conflictului de interese:

Pe parcursul aplicării procedurii de atribuire, autoritatea contractantă are obligația de a lua toate măsurile necesare pentru a evita situațiile de natură să determine apariția unui conflict de interese și/sau manifestarea concurenței neloiale.

Persoanele fizice sau juridice care participă direct în procesul de verificare/evaluare a candidaților/ofertelor nu au dreptul de a fi candidat, ofertant, ofertant asociat sau subcontractant, sub sancțiunea excluderii în procedura de atribuire;

Nu au dreptul să fie implicați în procesul de verificare/evaluare a candidaturilor/ofertelor următoarele persoane: persoane care dețin părți sociale, părți de interes, acțiuni din capitalul subscris al unuia dintre ofertanți/candidați sau subcontractanți ori persoane care fac parte din organul de conducere sau de supervizare a unuia dintre ofertanți/candidați sau subcontractanți; sot/sotie, rudă sau afin, până la gradul al patrulea inclusiv, cu persoane care fac parte din organul de conducere a unuia dintre ofertanți; persoane despre care se constată că pot avea un interes de natură să le afecteze imparțialitatea pe parcursul procesului de verificare/evaluare a ofertelor; membrii parteneri GAL nu pot fi ofertanți pentru procedurile de atribuire la GAL; persoanele fizice sau juridice care participă direct în procesul de verificare/evaluare a cererilor de finanțare nu pot fi solicitanți și/sau nu pot acorda servicii de consultanță unui solicitant;

Nu au dreptul să fie implicați în procesul de verificare/evaluare/aprobare a cererilor de finanțare sau a programelor în cadrul unei proceduri de selecție următoarele persoane:

-cele care dețin părți sociale, părți de interes, acțiuni din capitalul subscris al unuia dintre solicitanți sau care fac parte din organul de conducere al unuia dintre solicitanți; sot/sotie, rudă sau afin, până la gradul al doilea inclusiv cu persoane care dețin părți sociale al unuia dintre solicitanți;

-cele despre care se constată că pot avea interes de natură să le afecteze imparțialitatea pe parcursul procesului de verificare/evaluare/aprobare a cererilor de finanțare;

Beneficiarii persoane fizice/juridice de drept privat nu au dreptul de a angaja persoane fizice sau juridice care au fost implicate în procesul de verificare/evaluare a cererilor de finanțare în cadrul procedurii de selecție pe parcursul unei perioade de cel puțin 12 luni de la data semnării contractului de finanțare.

Planul de finanțare

VALOARE SDL COMPONENTA A	Suprafață TERITORIU GAL	Populație TERITORIU GAL	VALOARE TOTALĂ COMPONENTA A (EURO)			
	1.087,68	49.926	2.062.299			
COMPONENTA A ¹	PRIORITATE	MĂSURA	INTENSITATEA SPRIJINULUI	CONTRIBUȚIA PUBLICĂ NERAMBURSABILĂ/ MĂSURĂ ² (FEADR + BUGET NAȚIONAL) EURO	CONTRIBUȚIA PUBLICĂ NERAMBURSABILĂ/PRIORITATE (FEADR + BUGET NAȚIONAL) EURO	VALOARE PROCENTUALĂ ³ (%)
	1	M1 / 1A	100%	30.000	30.000	1,45%
	2	M2 / 2A	50%, 70%, 90%	559.840	559.840	27,15%
	3	M3 / 3A	100%	40.000	40.000	1,94%
	4				0	0,00%
	5				0	0,00%
	6	M4 / 6A	100%	195.000	1.020.000	49,46%
		M5 / 6B	100%	30.000		
		M6 / 6B	100%	100.000		
		M7 / 6B	100%	695.000		
Cheltuieli de funcționare și animare ⁴			100%	412459		20,00%
TOTAL COMPONENTA A				2062299		

COMPONENTA B ⁵	PRIORITATE	MĂSURA	INTENSITATEA SPRIJINULUI	CONTRIBUȚIA PUBLICĂ NERAMBURSABILĂ/ MĂSURĂ ² (FEADR + BUGET NAȚIONAL) EURO	CONTRIBUȚIA PUBLICĂ NERAMBURSABILĂ/PRIORITATE (FEADR + BUGET NAȚIONAL) EURO	VALOARE PROCENTUALĂ ³ (%)
	1	M1 / 1A	100%	9.885	9.885	1,45%
	2	M2 / 2A	50%, 70%, 90%	184.474	184.474	27,15%
	3	M3 / 3A	100%	13.180	13.180	1,94%
	4			0	0	0,00%
				0		
	5			0	0	0,00%
				0		
	6	M4 / 6A	100%	45.000	336.101	49,46%
		M5 / 6B	100%	0		
M6 / 6B		100%	0			
M7 / 6B		100%	291.101			
Cheltuieli de funcționare și animare ⁴				135.910	20,00%	
TOTAL COMPONENTA B				679.550		
TOTAL GENERAL (COMPONENTA A+ COMPONENTA B)				2741849		

Harta administrativă și geografică

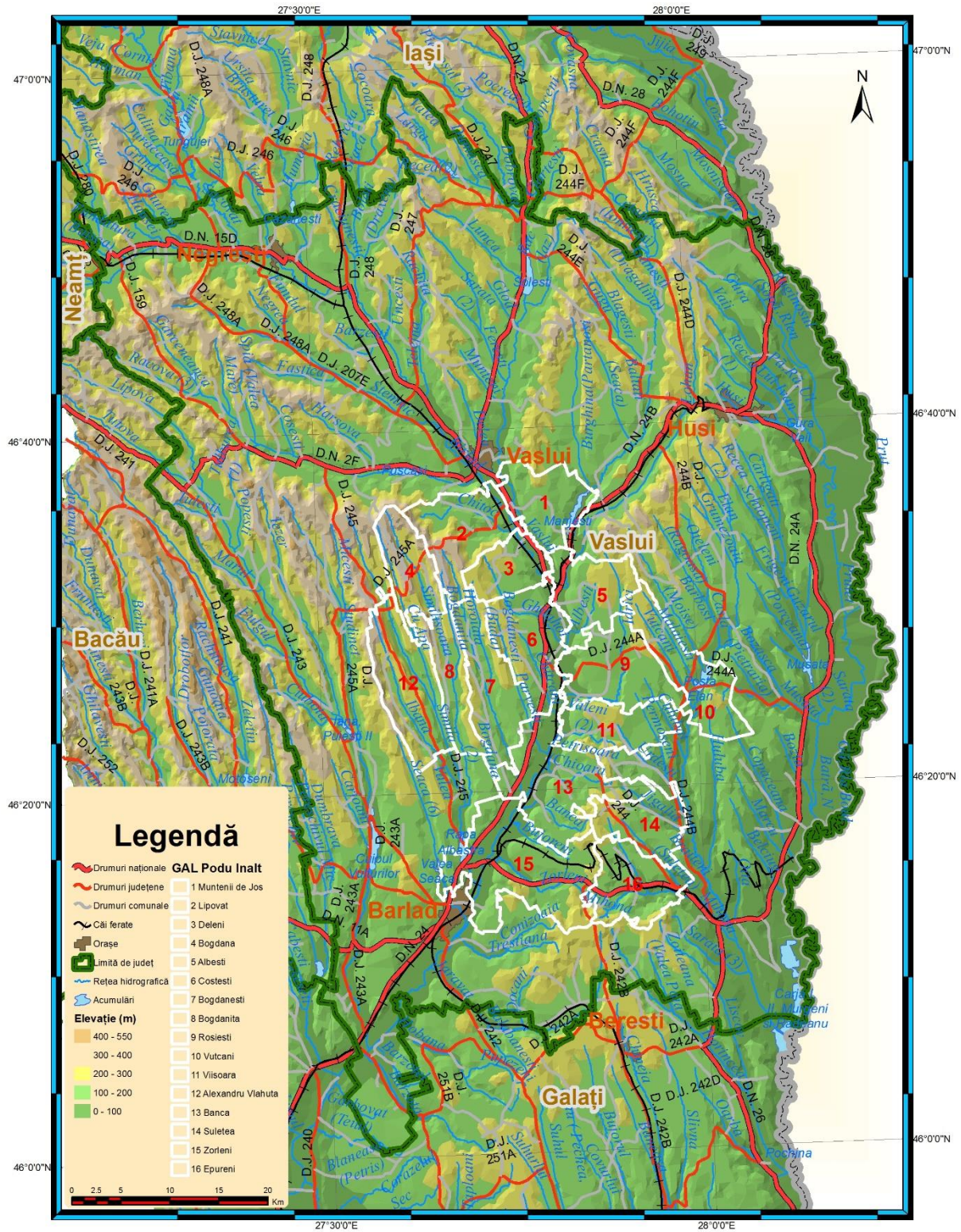

GAL "Podu Înalt"

Alocarea financiară a SDL GAL Podu Înalt ~ varianta detaliată

Componentele A+B	PRIORITAT	MĂSURA	INTENSITATEA SPRIJINULUI	CONTRIBUȚIA PUBLICĂ NERAMBURSABILĂ/ MĂSURĂ (FEADR + BUGET NAȚIONAL) EURO	CONTRIBUȚIA PUBLICĂ NERAMBURSABILĂ/PRIORITATE (FEADR + BUGET NAȚIONAL) EURO	Procent (%)
	1	M1 / 1A - Informația - cheia succesului	100%	39.885	39.885	1,45%
	2	M2 / 2A - Soluții inovative pentru o agricultură/industrie alimentară competitivă	50%, 70%, 90%	744.314	744.314	27,15%
	3	M3 / 3A - Sprijinirea formelor asociative	100%	53.180	53.180	1,94%
	4				0	0,00%
	5				0	0,00%
	6	M4 / 6A - Dezvoltarea afacerilor non-agricole	100%	240.000	1.356.101	49,46%
		M5 / 6B - Sustinerea integrării minorităților locale	100%	30.000		
		M6 / 6B - Dezvoltare infrastructură socială	100%	100.000		
		M7 / 6B - Încurajarea investițiilor pentru reînnoirea satelor	100%	986.101		
Cheltuieli de funcționare și animare		100%		548.369	20,00%	
TOTAL GENERAL				2.741.849		

Componența parteneriatului

PARTENERI PUBLICI			
Nr. crt.	Denumire partener	Sediul social/sediul secundar/punct de lucru/sucursală/ filială (localitate) ¹	Obiect de activitate
1	UAT ALBESTI	ALBESTI	Administratie publica locala
2	UAT ALEXANDRU VLAHUTA	ALEXANDRU VLAHUTA	Administratie publica locala
3	UAT BANCA	BANCA	Administratie publica locala
4	UAT BOGDANA	BOGDANA	Administratie publica locala
5	UAT BOGDANESTI	BOGDANESTI	Administratie publica locala
6	UAT BOGDANITA	BOGDANITA	Administratie publica locala
7	UAT COSTESTI	COSTESTI	Administratie publica locala
8	UAT DELENI	DELENI	Administratie publica locala
9	UAT EPURENI	EPURENI	Administratie publica locala
10	UAT LIPOVAT	LIPOVAT	Administratie publica locala
11	UAT MUNTENII DE JOS	MUNTENII DE JOS	Administratie publica locala
12	UAT ROSIESTI	ROSIESTI	Administratie publica locala
13	UAT SULETEA	SULETEA	Administratie publica locala
14	UAT VIISOARA	VIISOARA	Administratie publica locala
15	UAT VUTCANI	VUTCANI	Administratie publica locala
16	UAT ZORLENI	ZORLENI	Administratie publica locala
PONDEREA PARTENERILOR PUBLICI DIN TOTAL PARTENERIAT 23,19%			

¹ Se va completa cu denumirea localității din teritoriul acoperit de parteneriat în care este înregistrat sediul/punctul de lucru/etc. Pentru partenerii care nu au sediu/punct de lucru/etc. în teritoriul acoperit de parteneriat se menționează localitatea și județul din afara teritoriului în care sunt înregistrați.

PARTENERI PRIVAȚI (inclusiv parteneriat într-un domeniu relevant constituit juridic înainte de lansarea apelului de selecție)			
Nr. crt.	Denumire partener	Sediul social/sediul secundar/punct de lucru/sucursală/filială(localitate) ¹	Obiect de activitate
1	CUMPANA LENUTA II	SAT CORNI-ALBESTI, COMUNA ALBESTI	ZOOTEHNIC(CAEN 0142)
2	ANDREMON SRL	SAT CORNI-ALBESTI, COMUNA ALBESTI	COMERT(CAEN 4711)
3	VIRTEA SRL	SAT ALEXANDRU VLAHUTA, COMUNA ALEXANDRU VLAHUTA	COMERT(CAEN 4711)
4	KEDRA SRL	Sediul secundar BUDA, COMUNA ALEXANDRU VLAHUTA	COMERT(CAEN 4711)
5	MUNTEANU NADIA II	SAT BUDA, COMUNA ALEXANDRU VLAHUTA	COMERT(CAEN 4711)
6	VALY-CLAY SRL	SAT MORARENI, COMUNA ALEXANDRU VLAHUTA	PRESTARI SERVICII(0161)
7	PETRIA ADINA-SILVIA PFA	SAT GARA BANCA, COMUNA BANCA	AGRICOL(CAEN 0111)
8	CIOBANU I. E. FLORIN II	SAT SALCIOARA, COMUNA BANCA	ZOOTEHNIC(CAEN 0141)
9	ISTRATE FANICA II	SAT 1 DECEMBRIE, COMUNA BANCA	LEGUMICOL(0113)
10	RADU CRISTINA-PETRONELA II	SAT MITOC, COMUNA BANCA	ZOOTEHNIC(CAEN 0142)
11	IFRIM AUREL IF	SAT LACU BABEI, COMUNA BOGDANA	COMERT(CAEN 4711)
12	ARISTOTEL DENISIA-ALEXANDRA II	SAT BOGDANA, COMUNA BOGDANA	APICOL(0149)
13	CERNAT VIOREL PFA	SAT UNTETSTI, COMUNA BOGDANESTI	COMERT(4722)
14	CERNAT PETRISOR ANDREI II	SAT HUPCA, COMUNA BOGDANESTI	ZOOTEHNIC(CAEN 0142)
15	FURNICA ELENA II	SAT COROIESTI, COMUNA BOGDANITA	AGRICOL(CAEN 0111)

171

16	AGACHE SERGIU OVIDIU II	SAT CARTIBASI, COMUNA BOGDANITA	LEGUMICOL(0113)
17	MALANCA TANASE-DUMITRU II	SAT CEPESTI, COMUNA BOGDANITA	AGRICOL(CAEN 0111)
18	EVEL-H COMPANY SRL	Punct de lucru SAT COSTESTI, COMUNA COSTESTI	AGRICOL(CAEN 0111)
19	PLANTAGRO COM SRL	Punct de lucru SAT COSTESTI, COMUNA COSTESTI	AGRICOL(CAEN 0111)
20	BOSTAN MIHAI-MARIAN II	SAT CHITCANI, COMUNA COSTESTI	AGRICOL(CAEN 0111)
21	SMINTINA ADRIAN II	SAT COSTESTI, COMUNA COSTESTI	AGRICOL(CAEN 0111)
22	RUSU GELU ANDREI II	SAT COSTESTI, COMUNA COSTESTI	APICOL(0149)
23	POPA I.V. LILIANA II	SAT DELENI, COMUNA DELENI	AGRICOL(CAEN 0111)
24	DEIDA COM SRL	SAT CORBU, COMUNA LIPOVAT	COMERT(CAEN 4711)
25	FRATIA GOSPODARILOR COOPERATIVA AGRICOLA	SAT CORBU, COMUNA LIPOVAT	COMERT(4631)
26	MORANDI-COM SRL	SAT LIPOVAT, COMUNA LIPOVAT	ZOOTEHNIC(CAEN 0147)
27	MOCANU TUDORA II	SAT CHITOC, COMUNA LIPOVAT	FERMA MIXTA(0150)
28	CARAMIDARU MADALIN II	SAT CAPUSNENI, COMUNA LIPOVAT	ZOOTEHNIC(CAEN 0142)
29	EPURE VIORICA II	SAT MANJESTI, COMUNA MUNTENII DE JOS	ZOOTEHNIC(CAEN 0141)
30	REBEGEA TEOFIL PFA	SAT BACAOANI, COMUNA MUNTENII DE JOS	APICOL(0149)
31	LUPU MIHAI DRAGOS II	SAT MUNTENII DE JOS, COMUNA MUNTENII DE JOS	AGRICOL(CAEN 0111)
32	BERARU GABRIELA II	SAT BOGDANA, COMUNA BOGDANA	AGRICOL(CAEN 0111)
33	FABRICA DE CARNE MORANDI SRL	SAT MUNTENII DE JOS, COMUNA MUNTENII DE JOS	PROCESARE CARNE(CAEN 1011)

34	ESANU DAN-IULIAN II	SAT SECUIA, COMUNA MUNTENII DE JOS	APICOL(0149)
35	POST-PRESCOM SRL	SAT IDRICI, COMUNA ROSIESTI	AGRICOL(CAEN 0111)
36	FOCSA VIVI-VIOREL II	SAT RASCANI, COMUNA SULETEA	PRESTARI SERVICII(0161)
37	GRIGORITA SERGIU-IONUT II	SAT VALTOTESTI, COMUNA VIISOARA	FERMA MIXTA(0150)
38	PIRCIU VLAD-NICU II	SAT VIISOARA, COMUNA VIISOARA	ZOOTEHNIE(0145)
39	ONUTA CRISTINA-IONELA PFA	Punct de lucru HALTA DODESTI, COMUNA VIISOARA	APICOL(0149)
40	TIBICAR PREST SRL	SAT VUTCANI, COMUNA VUTCANI	TRANSPORT RUTIER DE MARFURI(4941)
41	APA VUTCANI SRL	SAT VUTCANI, COMUNA VUTCANI	AGRICOL(CAEN 0128)
42	PETREA VLAD-ANDREI II	SAT VUTCANI, COMUNA VUTCANI	APICOL(0149)
43	NESTIAN IULIANA II	SAT VUTCANI, COMUNA VUTCANI	AGRICOL(CAEN 0111)
44	GHINEA L. VICTOR II	SAT SIMILA, COMUNA ZORLENI	SERVICII VIDEO(5911)
45	PADOGI SRL	SAT SIMILA, COMUNA ZORLENI	COMERT(CAEN 4711)
46	PROMANAGEMENT SRL	MUNICIPIUL VASLUI	CONSULTANTA(7022)
PONDERRA PARTENERILOR PRIVATI DIN TOTAL PARTENERIAT 66,67%			
PARTENERI SOCIETATE CIVILĂ (ONG)			
Nr. crt.	Denumire partener	Sediul social/sediul secundar/punct de lucru/sucursală/filială (localitate) ¹	Obiect de activitate ²
1.	Asociația Producătorilor Agricoli și a Crescătorilor de Animale Alexandru Vlahuță	SAT ALEXANDRU VLAHUTA, COMUNA ALEXANDRU VLAHUTA	ZOOTEHNIC
2	Asociația "Poienita lui Zane"	SAT VIISOARA, COMUNA VIISOARA	TINERI, MEDIU, FEMEI

² Se va evidenția obiectul de activitate care reprezintă interesele unei minorități locale/interesele tinerilor/femeilor/ domeniul protecției mediului.

3	Asociația pentru incluziunea socială a rromilor din comuna Zorleni, județul Vaslui	SAT ZORLENI, COMUNA ZORLENI	MINORITATEA RROMA
4	Asociația culturală "Podul Înalt"	SAT MUNTENII DE JOS, COMUNA MUNTENII DE JOS	CULTURAL
5	Asociația pentru tineret Emil Racovița 2000	MUNICIPIUL VASLUI	MEDIU, TINERI
6	Asociația Serviciilor Sociale Crasna, comuna Albesti	SAT CRASNA, COMUNA ALBESTI	FEMEI, SERVICII SOCIALE
7	FUNDATIA DE TINERET	MUNICIPIUL VASLUI	TINERI
PONDEREA PARTENERILOR - SOCIETATE CIVILĂ DIN TOTAL PARTENERIAT 10,14%			
PARTENERI PERSOANE FIZICE RELEVANTE			
Nr. crt.	Nume și prenume	Domiciliu ¹	Domeniu de activitate relevant în raport cu SDL
PONDEREA PARTENERILOR - PERSOANE FIZICE RELEVANTE DIN TOTAL PARTENERIAT 0% (max. 5%)			

Atribuțiile corespunzătoare fiecărei funcții din cadrul echipei de implementare a SDL**Atribuțiile postului manager de proiect:**

Asigura implementarea strategiei de dezvoltare GAL Podu Inalt Vaslui si managementul organizatiei;
Furnizeaza informatii necesare elaborarii planului de comunicare, informare si promovare din Strategia de Dezvoltare Locala;
Asigura activitatea de animare, promovare si informare conform planului de comunicare si actiunile planificate si organizate din Strategia de Dezvoltare Locala;
Asigura cooperarea cu AFIR si asigura respectarea cerintelor procedurale in implementarea strategiei de dezvoltare locala;
Colaborează cu personalul din celelalte compartimente ale GAL Podu Inalt;
Asigură conformitatea cu obligațiile referitoare la publicitate, asigura informarea publica privind implementarea Strategiei;
Primește si evalueaza cereri de plata depuse la GAL, exceptie fac situatiile in care GAL-ul este beneficiar;
Intocmeste cererile de plata depuse de GAL pentru cheltuielile de functionare;
Asigura promovarea SDL prin participarea la diverse manifestări;
Asigura buna gestionare administrativa a GAL Podu Inalt; asigura implementarea strategiei de dezvoltare locala.
Raportează Consiliului Director stadiul acțiunilor desfășurate privind comunicarea, informarea și promovarea SDL.
Asigura monitorizarea proiectelor, respectiv asigura evidenta, verificarea si analiza informatiilor primite de la AFIR;
Verifica intocmirea dosarelor administrative, participa la verificarea in teren a cererilor de plata;
Participa la intalnirile organizate in cadrul RNDR, FNGAL, etc
Participa la activitatile privind animarea teritoriului, organizarea intalnirilor GAL, elaborare ghiduri, monitorizarea si evaluare SDL, participa la activitatile de instruire;
Îndeplinește și alte sarcini stabilite prin Regulamentul de organizare și funcționare GAL.

Atribuțiile postului - specialist marketing:

Concepe informatii necesare elaborarii planului de comunicare, informare si promovare din SDL;
Intocmeste dosarele de achizitii aferente costurilor de functionare si animare;
Intocmeste si transmite documentele constatatoare privind indeplinirea obligatiilor contractuale;
Monitorizeaza contractele de achizitie publica prin care se dobandesc, definitiv sau temporar produse sau servicii;
Organizeaza si arhiveaza documentele aferente activitatii desfasurate;
Raspunde, conform prevederilor legale de desfasurarea în bune conditii a corespondentei (inclusiv respectarea cerintelor privind înregistrarea documentelor) ce se deruleaza cu operatorii economici, pe parcursul aplicarii procedurilor, în fiecare etapa;

Asigura activitatea de promovare si informare conform planului de comunicare si actiunile planificate si organizate din SDL;
Creaza, exploateaza si actualizeaza ori de câte ori este necesar, baza de date privind potentialii furnizori si prestatori si preturile practicate;
Asigura prin actiunile desfasurate constientizarea potentialilor beneficiari cu privire la oportunitatile ce decurg din implementarea SDL;
Colaboreaza cu personalul din celelalte compartimente ale GAL Podu Inalt;
Asigura conformitatea cu privire la obligatiile referitoare la publicitate;
Contribuie la elaborarea continutului materialelor informative referitoare la SDL si asigura distribuirea si popularizarea acestora;
Asigura promovarea SDL prin participarea la diverse manifestari;
Asigura monitorizarea zilnica a informatiilor din mass-media locala/judeteana referitoare la SDL;
Administreaza pagina de facebook GAL Podu Inalt;
Verifica conformitatea cererilor de plata pentru proiectele selectate (cu exceptia situatiilor in care GAL-ul este beneficiar);
Raspunde de respectarea regulilor privind evitarea conflictului de interese pe parcursul aplicarii procedurii de atribuire a contractelor de achizitii publice, de constituirea si de activitatea comisiilor specifice fiecarui tip de procedura ales;
Participa la activitatile RNDR si FNGAL;
Asigura verificarea conformitatii in teren a cererii de plata;
Participa la activitatile privind animarea teritoriului, organizarea intalnirilor GAL, elaborare ghiduri, monitorizare, evaluare SDL, participa la activitatile de instruire.
Îndeplinește și alte sarcini stabilite prin Regulamentul de organizare și funcționare GAL.

Atribuțiile postului evaluator proiecte:

Asigura procesul de verificare al proiectelor depuse;
Intocmeste dosarul administrativ al fiecarui proiect;
Pregateste lucrarile pentru Comitetul de Selectie si Comisia de Solutionare a Contestatiilor;
Asigura activitatea de secretariat; Intocmeste registrele de intrari iesiri;
Arhiveaza documentele aferente activitatii desfasurate pe suport de hartie si electronic;
Urmareste implementarea proiectelor depuse la GAL;
Participa la activitatile de animare, promovare, informare ale GAL;
Participa la activitatile RNDR si FNGAL;
Elaborarea recomandarilor si propunerilor in vederea imbunatatirii implementarii proiectelor;
Verifica conformitatea proiectelor si in teren;
Participa la activitatile privind animarea teritoriului, organizarea intalnirilor GAL, elaborare ghiduri, monitorizarea si evaluare SDL, participa la activitatile de instruire;
Îndeplinește și alte sarcini stabilite prin Regulamentul de organizare și funcționare al GAL;

Atribuțiile postului consilier afaceri europene:

Srijina potentialii beneficiari LEADER cu privire la Ghidurile necesare, lista documente, eligibilitatea cheltuielilor;
Asigura procesul de verificare al proiectelor depuse;
Participa la elaborarea si implementarea sistemelor de raportare;
Îndeplinește și alte sarcini stabilite prin Regulamentul de organizare și funcționare al GAL;
Intocmeste dosarul administrativ al fiecarui proiect;
Pregateste lucrarile pentru Comitetul de Selectie;
Arhiveaza documentele aferente activitatii desfasurate pe suport de hartie si electronic;
Urmareste implementarea proiectelor depuse la GAL;
Participa la activitatile de animare, promovare, informare ale GAL;
Participa la activitatile RNDR si FNGAL;
Elaboreaza recomandari si propuneri in vederea imbunatatirii implementarii proiectelor;
Verifica conformitatea proiectelor si in teren;
Participa la activitatile privind animarea teritoriului, organizarea intalnirilor GAL, elaborare ghiduri, monitorizarea si evaluare SDL, participa la activitatile de instruire;
Îndeplinește și alte sarcini stabilite prin Regulamentul de organizare și funcționare al GAL.

Atribuțiile postului agent de dezvoltare:

Asigura monitorizarea proiectelor, respectiv asigura evidenta, verificarea si analiza informatiilor primite de la AFIR;
Intocmeste rapoarte si analize cu privire la progresul implementarii proiectelor;
Asigura evaluarile obiectivelor din SDL;
Colaborează cu personalul din celelalte compartimente ale GAL Podu Inalt;
Contribuie la elaborarea conținutului materialelor informative referitoare la SDL si asigură distribuirea și popularizarea acestora;
Raportează managerului de proiect stadiul acțiunilor desfășurate privind comunicarea, informarea proiectelor implementate in teritoriul GAL;
Arhiveaza documentele pe suport de hartie si electronic;
Participa la activitatile privind animarea teritoriului, organizarea intalnirilor GAL, elaborare ghiduri, monitorizarea si evaluare SDL, participa la activitatile de instruire, participa la RNDR si retele nationale.
Îndeplinește și alte sarcini stabilite prin Regulamentul de organizare și funcționare al GAL;

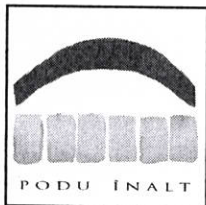

Asociația "Grupul de Actiune Locala Podu Inalt Vaslui"
CUI: 27281188; Nr. Registrul Asociațiilor și Fundațiilor 14/A/2010
Adresa sediu: sat Deleni, comuna Deleni, judetul Vaslui telefon fix 0335 410 177
telefon mobil 0769 238 900, galpoduinalt@galpoduinalt.ro, www.galpoduinalt.ro

Asociația „GAL PODU ÎNALT VASLUI”	
<u>INTRARE</u>	NR. <u>69</u>
<u>IEȘIRE</u>	
ziua <u>07</u> luna <u>06</u> anul <u>2016</u>	

SCRISOARE DE INAINTARE



Către Ministerul Agriculturii și Dezvoltării Rurale

Referitor la solicitarea de clarificari nr. 107151 / 01.06.2016

Va transmitem raspunsul (clarificari) pentru proiectul depus de Asociația "GAL Podu Inalt Vaslui", scanat in format .pdf, asumat prin semnatura, de catre reprezentantul legal al parteneriatului.

Cu stimă,

Sadici Liliana-Irina

Reprezentant legal al Asociației "GAL Podu Inalt Vaslui"

Semnatura și stampila,



Data: 07.06.2016



Nr. crt.	Observații în urma evaluării	Secțiune	Clarificări (va fi completat de către aplicant)
1	<p>În conformitate cu prevederile din Manualul de procedură pentru selecția SDL, punctul 1.2 din F3, se verifică <i>"dacă reprezentanții autorizați ai sectorului public, privat, societății civile și persoanele fizice relevante au sediul social / sediul secundar / punct de lucru / sucursală / filială / domiciliu (localitate) în teritoriul acoperit de parteneriat. Se acceptă aderarea la parteneriat a unor reprezentanți autorizați ai entităților publice/private/societate civilă (cu excepția persoanelor fizice) provenite din afara spațiului eligibil LEADER (orașe>20.000 locuitori) doar în cazul în care aceștia demonstrează interesul și implicarea în dezvoltarea teritoriului."</i></p> <p>Din analiza Anexei 1 - Acord de Parteneriat + HCL/alte documente justificative, Anexei 3 - Componenta Parteneriatului și a capitolului II din SDL - Componenta parteneriatului, rezultă următoarele:</p> <p>1. Parteneriatul include trei membri din afara teritoriului LEADER (au sediul social în municipiul Vaslui), respectiv SC PROMANAGEMENT SRL, ASOCIAȚIA PENTRU TINERET EMIL RACOVIȚĂ 2000 și FUNDAȚIA PENTRU TINERET, pentru care nu există documente justificative care să ateste sediul secundar/punct de lucru/filială în teritoriu și nici o descriere corespunzătoare a interesului și implicării acestora în dezvoltarea teritoriului în Cap. II din SDL - Componenta parteneriatului.</p> <p>În vederea finalizării eligibilității SDL vă rugăm să procedați la remedierea situației conform cerințelor procedurale.</p>	<p>Anexa 1</p> <p>Anexa 3</p> <p>Anexa 7</p> <p>Cap. II</p>	<p>Partenerii Sc Promanagement SRL, Asociația Pentru Tineret Emil Racoviță 2000 și Fundația Pentru Tineret au sediile sociale in municipiul Vaslui urmand ca in perioada urmatoare sa-si deschida filiale/puncte de lucru in UAT-uri din teritoriul GAL. Cei trei parteneri au activitati relevante pentru atingerea obiectivelor propuse prin SDL GAL Podu Inalt Vaslui si demonstreaza interesul și implicarea în dezvoltarea teritoriului astfel:</p> <p>SC Promanagement SRL: are ca obiect principal de activitate servicii de consultanta pentru dezvoltarea afacerilor. In prezent societatea asigura si servicii de consultanta de arhitectura deosebit de utile pentru beneficiarii publici si privati din teritoriul GAL Podu Inalt pentru accesarea de fonduri europene nerambursabile din PNDR 2014-2020.</p> <p>In acelasi timp, prezenta unui consultant autorizat, cu experienta si expertiza in domeniu, asigura conturarea unei imagini cat mai clare cu privire la posibilitatile de materializare a investitiilor, prin proiecte de finantare nerambursabila a solutiilor propuse pentru nevoile identificate in teritoriul GAL.</p> <p>Promanagement SRL contribuie la indeplinirea obiectivelor noastre, prin consultanta specializata, prin oferirea unor solutii care sa implice si atingerea indicatorilor propusi, precum locuri de munca create.</p> <p>Asociația Pentru Tineret Emil Racoviță 2000: are ca principal obiect de activitate asumat prin Statut, sustinerea intereselor tinerilor din intreg teritoriul judetului Vaslui, inclusiv in UAT-urile din teritoriul GAL. Asociatia asigura o legatura permanenta intre activitatile tinerilor din mediul urban si a celor din mediul rural. Obiectivele Asociației Pentru Tineret Emil Racoviță 2000, converg obiectivelor GAL si sprijina tinerii in vederea asigurarii unui cadru</p>



			<p>favorabil dezvoltării acestora. GAL Podu Inalt își propune realizarea unor activități de animare, care să ofere un impuls spre dezvoltare prin fonduri europene, în special tinerilor din teritoriu.</p> <p>Astfel, experiența, atât a Asociației Pentru Tineret Emil Racoviță 2000 cât și a Fundației Pentru Tineret, contribuie la stimularea activității tinerilor și la reorientarea acestora, de exemplu către activități non-agricole, sprijinite în cadrul SDL Podu Inalt.</p> <p>- Fundația Pentru Tineret: are ca principal obiect de activitate asumat prin Statut susținerea intereselor tinerilor din întreg teritoriul județului Vaslui, inclusiv în UAT-urile din teritoriul GAL. Aceasta fundație este similară celei de mai sus și sprijină tinerii din teritoriul GAL în vederea asigurării unui cadru favorabil dezvoltării acestora.</p>
2	<p>În conformitate cu prevederile din Manualul de procedură pentru selecția SDL, punctul 3.2 din F3, se verifică la cap. V - Prezentarea măsurilor <i>"Tipul sprijinului pentru măsurile cuprinse în SDL este stabilit sub forma sumelor forfetare care nu depășesc 100.000 EUR din contribuția publică și rambursării costurilor eligibile suportate și plătite efectiv. Nu se acceptă combinarea celor două tipuri de sprijin (sub forma rambursării costurilor eligibile suportate și plătite efectiv și sumelor forfetare) în cadrul aceleiași măsuri."</i></p> <p>La măsura 4 - Dezvoltarea afacerilor non-agricole, tipul de sprijin este atât <i>"suma forfetară pentru finanțarea de noi activități non-agricole pe baza unui plan de afaceri, cât și rambursarea costurilor eligibile și plătite efectiv de solicitant"</i>.</p> <p>În vederea finalizării eligibilității SDL vă rugăm să procedați la remedierea situației conform cerințelor procedurale, în sensul delimitării categoriilor de beneficiari eligibili, condiții de eligibilitate, acțiuni eligibile/neeligibile, tip de sprijin și sume acordate pentru fiecare dintre cele două variante de tip de sprijin:</p>	Cap. V	<p>La Fisa Masurii M4/6A-„Dezvoltarea afacerilor non-agricole”, la punctul 5. Tip de sprijin (conform art.67 din Reg.(UE) nr.1303/2013) se pastreaza urmatorul tip de sprijin: „Suma forfetara pentru finantarea de noi activitati non-agricole pe baza unui plan de afaceri”. Celelalte capitole din Fisa masurii M4/6A se mentin in forma depusa initial.</p>



	<p>sumă forfetară și rambursarea costurilor eligibile suportate și plătite efectiv de solicitant.</p>	
3	<p>Pentru toate măsurile - complementaritatea nu trebuie să fie doar asumată la pct. 1.8 din cadrul fișei tehnice a măsurii, ci și demonstrată la unul dintre pct. 4 - <i>Beneficiari direcți/indirecți</i>, 7 <i>Condiții de eligibilitate</i> sau 8 <i>Criterii de selecție</i>, în sensul că, trebuie precizat că măsura X analizată se adresează celor care au beneficiat de finanțare direct sau indirect (în calitate de beneficiar final) pe măsura Y din cadrul aceleiași SDL. Doar în aceste condiții cele două măsuri sunt complementare. În vederea finalizării eligibilității SDL vă rugăm să clarificați acest aspect conform cerințelor procedurale.</p>	<p>Cap. V - Prezentarea Masurilor:</p> <p>Pentru masura M1/1A, complementaritatea asumată la punctul 1.8 din cadrul Fișei Masurii, se demonstrează în cadrul punctului „4.2- Beneficiari indirecti”, prin completarea acestuia cu specificitatea complementarității, astfel:</p> <p>- M1/1A, Beneficiari indirecti adaugati: „Potentiali solicitanți ai masurilor M2/2A, M3/3A, M4/6A și M7/6B din cadrul SDL GAL Podu Inalt”</p> <p>Pentru urmatoarele masuri, complementaritatea asumată la punctul 1.8 din cadrul Fișei Masurii, se demonstrează în cadrul punctului „8 - Criterii de selecție”, prin completarea acestuia cu specificitatea complementarității, astfel:</p> <p>- M2/2A, Criteriu de selecție completat/adaugat: „Complementaritate cu M1/1A și/sau cu M3/3A” ;</p> <p>- M3/3A, Criteriu de selecție completat/adaugat: „Complementaritate cu M1/1A și/sau cu M2/2A”</p> <p>- M4/6A, Criteriu de selecție completat / adaugat: „Complementaritate cu M1/1A”</p> <p>- M6/6B, Criteriu de selecție completat/adaugat: „Complementaritate cu M1/1A”</p> <p>- M7/6B, Criteriu de selecție completat / adaugat: „Complementaritate cu M1/1A”</p> <p>Capitolul V</p>